臺灣日日新報 夕刊
二月十三日
夕刊定價一部二錢
編輯兼發行人 臺北市榮町四丁目卅二番地 河村徹
發行所 臺灣日日新報社
基隆市旭町（電話七八五）基隆支局
臺中市寶町（電話四〇七）臺中支局
臺南市錦町（電話四〇）臺南支局
花蓮港街入船町 花蓮港支局
大阪市西區靭南通一丁目 大阪支局
東京市京橋區銀座西八丁目（ユタカビルディング內）東京支局

中央政治會議の準備は全く完了

上海會議を十二日開催

【上海十二日發同盟】汪精衛氏を首班とする國民黨及び臨時、維新、蒙疆三政府を除く各黨各派に無黨無派と新政府樹立に關して協議すべき上海會談は十二日午後三時より上海の汪精衛氏私邸に各法政黨派代表及び社會上重望ある人士を招聘して擧行され、汪精衛氏より先づ日支國交調整交渉の經過を報告し、更に過般の青島會議において概定せる國民政府政綱、法統、機構、首都及び國旗、中央政治會議、中央政治委員會及び華北政務委員會などの組織に關する細目を提示協議したが、いづれも異議なく賛意を表し午後五時終了した かくて中央政治會議の準備はここに全く完了し、汪氏は近く國民黨中央執監委員若干名を指名し、更に臨時、維新兩政府、各黨各派、無黨無派などの主要人士若干名を招聘して中央政治會議を招聘する段取りとなつた、又一方各政府側でも近く夫々時局に對する宣言を發表これに備へることとなり、新政府樹立工作は陽春とともに輝しき成果を齎すものと見られる

大殲滅戰を完了 南寧附近に集結

南支軍發表

【南寧十二日發同盟】南寧東北方の大殲滅戰を赫々たる戰果を以て完了した我が南支派遣軍では軍の南寧附近の集結に當り左の如き發表を行つた

十二日午後五時南支軍發表（南寧に於て）

一、皇軍一度決意を示し反擊にうつるや敵の大軍を一擧に擊碎し未曾有の戰果を收めたり

二、ここに我軍は敵軍の所謂南寧奪回の企圖を完全に挫折せしめ益々敗敵平地より潰敗を奏して本日南寧附近に集結を完了せり

三、昨日及び本日飛行機の偵察の結果に依れば敵は遷江、陸山の線以北に向ひ潰走中にして賓陽平地には今や一兵の敵影を認めず

四、今後南軍が南寧奪回を揚言するも我軍は常に更に大なる戰果を以て敵を粉碎するの用意あり

西北進攻作戰戰果

【包頭十二日發同盟】西北、蒙古に展開された今次進攻作戰○○部隊の一月二十一日以降現在までに判明せる綜合戰果左の如し 交戰回數二四、挺戰敵兵力二八、〇〇〇、敵遺棄死體二一、一四二、捕虜九〇、鹵獲品迫擊砲、重機その他多數

敵匪を敗走せしむ

【漢口十二日發同盟】わが○○部隊は京漢線沿線花園（湖北省）東方約十粁大別山麓地區に蠢動中の敵匪集に對し十一日一齊攻擊を敢行しこれを東北方に敗走せしめた、敵遺棄死體一百五十一、捕虜三十

石炭の値上げは絕對に行はない

貴族院本會議

【東京十三日發同盟】十三日の貴族院本會議は午前十時二十三分開會

小倉正恒氏（研究）昨年八月以降電力制限は必至となり、去る十日電力調整令の發動を迅るに至つたが、當局の石炭配給、電力制限などに對する計畫性が乏しい、當局は今回の經驗を基礎として各方面の政策の欠陷を是正するとともに抜本塞源的解決を圖られるやう切望する、殊に設定は設備の陣腐なる管理を受けてゐる、鐵道計料、電力料金、入軍一般は固より、石炭賣上げに至るまでその監督に服するやうな現狀では到底円滑なる事業行爲は期待し得ない、この機構を改めざる限り十分な電力國家統制は絕對に不可能である これがため國策會社の機能を前送電に一任し國家は極めて大綱についてのみ監督權を行使するか或は國家が再送電を買收し國有國營として思切つた抱負經綸を行ふか、この點に關する當局の所信如何、石炭に就てもその品質に重點を置き適正價格を定め或種の値上げが物價に響くことは避けられないとするならば政府は補助金を交付して石炭の價格が生産費を下廻ることに依り減産することを防止し併せて增産に資せられたい

米內首相 政府は今回の電力問題に對し組閣以來極力應急對策に努力しつつあるがなほ恒久對策に就ても改むべきは改めて十分の研究を遂げ御趣旨に副ひたいと思つてゐる

勝遞相 差向きの問題としては石炭を多く速かに集める以外に途はないと思ひ、商相を始め關係方面と折衝して來た、一月六十五万噸、三月五十万噸を保有して二割制限に努力してゐる調節令の發動は當然とは思ふが二月二十日には二割に緩和するつもりである、幸ひにして今日のところ入手狀況も順調であり約束の二割緩和も實現し得ると思ふ、渴水の狀況などよりしても制限をなくす時期は明言出來ないが極力努力する、電力審議會の運用宜しきを得電力計畫も順調に進んでゐる

藤原商相 石炭配給對策については關係各省、地方長官協力して研究の結果、相當の效果を擧げ今日の出炭狀況は順調である、根本對策については石炭だけを見れば值上げも考へられるが低物價政策を堅持する今日においては各方面への影響も甚大であるから石炭の值上げは絕對に行はない、石炭問題は國民生活の安定、外國貿易振興、產業發展から見て刻下最大の問題であるから、石炭增產と低物價政策の矛盾を調和せしめて國策に順應しつつ出來るだけの努力を圖る考へである

と答弁し十一時五十六分散會

山元龜次郎氏當選【鹿兒島十二日發同盟】鹿兒島縣第二區衆議院議員再選擧は十二日開票され山元龜次郎氏（中立新）が當選した

獨逸軍指揮官ブラウヒッチ將軍西部戰線を視察

英米側委員は非協調的態度

鼓浪嶼問題

【廈門十二日發本社支局至急特電】既報コロンス工部局は一九四〇年度豫算の審議開始に當り本年度豫算收入不足額約五千元及び印度人支那人巡査增傭經費並に昨秋の對日協定に基くコロンス治安確立の爲め本島人巡査增員の經費合計三万六千弗の經費捻出の具體的方法に關し日英米の特別委員會に附議したが、既に會議は三回に亘るも英米側委員は飽くまで消極的な態度を固執、我が方委員の正當なる提議に基く論議に對し反對し昨秋の對日協定をして反古化せしめんとするとしか思はれぬ非協調振りであり會議をして益々紛糾せしめつつある

目標は百二十億圓

明年度の貯蓄獎勵方策

【東京十二日發同盟】本年度は百億貯蓄の目標の下に官民一致貯蓄獎勵に邁進して着々成果を擧げつつあるが、明十五年度は彪大豫算の實行とともに貯蓄目標も一段と高められ大藏省百十億乃至百二十億見當を目標として進むことに根本方針の決定を見た、而して大藏省としては本年度は貯蓄の實績よりして明年度はこれに十分の自信を有しての方法としては飽くまで國民各層における自發的天引貯金とか又は公債に依る貯蓄強調の一部又は各種の外國債券か新方策をもつて目的達成に邁進する譯である

小磯拓相が仲裁役

牧野良三議員も早速納得

【東京十三日發本社特電】衆議院の蒙疆問題、國家總動員法改正問題等の高調審議會で僅かに興味を繋いでゐた七十五議會に十二日久し振りで緊張の一場があつた、この日午後五時頃飛入り質問に立つた政友久原派の牧野良三氏が軍事豫算を俎上に「何他といふ豫算をなんの説明なしに持出されても快く審議出來るものではない」と陸海軍大臣に突き込む、畑陸相立つて「作戰の秘密保持から到底これ以上說明出來ない」と突つ張れば牧野氏声を張り上げて「私は何もこの豫算を削減しようとか非難しようとかするのではない、國民の總動員を要求するならば先づもつと〳〵事實を明示しては如何、議會にしてもさうなれば喜んでこの豫算に賛成し積極的に支持するし、並に總動員の實が擧るのではないか」と云つて場內は頓に緊張、その時突如議長と叫んでひよつこり起ち上つた小磯拓相、膝を曲げないで兩脚を運ぶ特殊の歩き方で演壇に歩み寄り"拓務大臣が出る幕ではないが"と前置して"牧野氏の意見も無理ではないが豫算の說明は直ちに作戰の秘密暴露となる"旨を諄々と說き最後に"其所は牧野君も判つて吳れるでせう"と滋味たつぷりの調停役、牧野氏も一變して穩かに「では拓相の仲裁に應じませう」と見得を切ると大臣席の米內、畑兩相顏に笑ひ、緊張の空氣は一轉して和やか

調停條約を廢棄

日本から和蘭に通告

【東京十三日發同盟】政府は十二日外務省情報部發表をもつて去る十日在ヘーグ石射公使を通じ日本オランダ間司法的解決、仲裁裁判及び調停條約の廢棄をオランダ政府に通告した旨明かにした、同條約は昭和八年締結されたものであるが、その後日本の國際聯盟脫退により常設國際司法裁判所に對する法律的地位に變化を生じ條約修正商議を開始する筈になつてゐた所來る八月十一日の有效期間滿了までに商議が纏まらない場合には自動的にそのまま、五ケ年間延長される規定になつてゐるのでその場合の不都合を避け成るべく早く新條約を成立せしめようとする意圖に出たものである

ヒ總統ム首相に獨の立場を闡明

電話で連絡

【ベルリン十二日發同盟】ウエルズアメリカ國務次官の渡歐は各方面から注目されてゐるが、ヒトラー總統は十二日電話を以てムッソリーニ伊首相と連絡を行ひ、ウエルズ次官の訪問と關聯して現在並に將來ドイツの執るべき立場を闡明しイタリーの諒承を求めたと云はれる

新通商協定成立

獨ソ兩國側から發表

【ベルリン十二日發同盟】ドイツ外務省は十二日ドイツ、ソ聯兩國間に新通商協定が成立せる旨非公式に發表した、同協定は昨年九月以來モスクワ及びベルリンで交渉を繼續され交換物資の內容、引渡條件などに關し意見一致せず難航を續け約五ケ月振りで漸く調印の運びに至つたものである、同協定內容は一兩日中に正式に發表される見込みである

【モスクワ十二日發同盟】ソ聯政府は十二日タス通信社を通じ昨十一日モスクワにおいて兩國の獨ソ新通商協定の調印が行はれた旨左の如く發表した

獨ソ兩國は友好なる經濟交渉の結果昨十一日モスクワにおいて新通商協定の調印を行つた、本協定は昨年九月二十八日モロトフ外務人民委員とリッベントロップ獨外相の間に交換された書簡に示された獨ソ間貿易に關する經濟取極綱目に對する兩國政府の熱意に依つて盛られたものである、而して新協定はソ聯の原料物資とドイツの工業製品との交換を規定するもので、既に協定第一年度の貿易額は大戰後の兩國最高貿易額を超過するやうに規定されてをり、更に將來この額は一層增加されることとならう

伊政府は連日最高國防會議

【ローマ十二日發同盟】イタリー政府は最近連日の如く最高國防會議を開催して歐洲戰爭の進展に對處する各般の軍事措置を協議してゐるが、二十二日もムッソリーニ伊首相司會の下に午後四時より二時間半に亘つて協議が行はれた、會議は明十三日も開催される筈であるが、バルカン近東方面の情勢が最近漸く微妙な動きを示しつつある折柄、イタリー政府連日の國防會議は各方面の注目を惹いてゐる

郵船歐洲航路配船の戰時再編成斷行

【東京十三日發同盟】日本郵船では來る三月より左の如く歐洲航路配船の戰時再編成を斷行することとなつた

一、白山、榛名、箱根、宮崎の所要日數短縮及び伏見、諏訪の六隻の外に日下南米ガルフ線に就航中の武藏丸及び近海航路の鹿島丸の二隻を歐洲航路に配船する

一、日本郵船はリバプールに他は一時休止中のロンドンに寄港せしめる

尙右配船再編成による第一船白山丸は來る二月十二日横濱出帆ロンドンに向ふ豫定

英蘭政治通商協定近く成立

【ロンドン十二日發同盟】イギリス政府はオランダ政府に對し新通商協定の締結を提議中であつたがオランダの外國貿易獨占を企圖することを目的とするイギリスオランダ政治通商協定が近く成立の運びになつたと

近く新條約交渉

【ヘーグ十二日發同盟】オランダ政府は去る十日石射オランダ公使を通じて日本政府より日本、オランダ司法的解決仲裁裁判及び調停條約の廢棄通告を受けたがオランダ外務省スポークスマンは十二日日本、オランダ兩國政府は來る八月廢棄さるべき右條約に代る新條約の速かなる締結方を希望し近くその交渉を開始する旨語つた

人事

▲一番ヶ瀬新竹州知事 十三日出府（鐵道ホテル）

▲一宮銀生氏（大日本製菓、南日本製菓各社長）十三日來臺（鐵道ホテル）

▲柳悅耳氏（南日本製菓常務） 十三日來北（日之丸館）

▲山下秀三郎氏（山下汽船社長） 十七日來臺、上海行を見合せ二十一日高砂丸にて歸京の豫定

▲塚本一郎氏（臺南州勸業課長） 十三日來北（鐵道ホテル）

▲小塚泰一氏（專賣局樟腦課長） 十三日來北（吾妻）

▲江瀨淸爾氏（臺灣製麻支配人） 十二日來北（吾妻）

▲野々村換氏（新任朝川生命臺灣支社長） 十二日東京より着任

無絃琴

"御神火の由緒を詳しく知りたい"との質問か、この度皇紀二千六百年を記念として御神火が全臺灣の神社へ點火されたのを機會に一部の人人から寄せられてゐる▲嚴密にいふと"御神火"に對する確たる定義は無いと申さねばならぬが、然し神火に對する文獻上の定義が無いに拘らず、日本國民の懷く敬神崇祖の觀念の裡には神火の意味や感情が明かに映し出されてゐる。即ち各戶神棚に捧げる燈明の如き、又出雲を中心に見る火繼ぎ神事の如き、或は伊豆大島の噴火に對する御神火の大衆信念の如きこれである▲火が極めて神聖なものであることは、ギリシア神話のプロメシウスが天界から杖の中のくり穴に火を入れて人間世界に移したといふ傳說でも明かであり、又拜火教の如き、或はオリムピック大會等の取極めによる聖火の通念などにも結び付いて古今東西に亘つて神聖視されて來たもの、即ち火なくしては人間生活が十分に確保し得ない點から殊に人類共通に發崇されて來たものと思はれる▲併し日本に於てはソレ以上尊い意味に於て火が神聖視されて來た。近來、日繼ぎは火繼ぎの意味で火を相傳し此の神火に依て祖先の靈を祀るとの說もあり、この觀點から出雲の國に傳へられてゐる"火繼ぎ神事"は參考になる▲出雲國の國造の祖に古事記に出てゐる天穗日命で、大神の命により出雲に下向された神であるが、此の神の子孫が代々國造となり出雲大社の祭祀を奉り以て今日の千家家に及んでゐるのだが、國造の代が變る時は往古は出雲の熊野神社から中古以後は同國の神魂神社（祭神伊弉冉尊）より神火を得て"一生一火"として其任に就くと共に其の神火に依て祭祀を奉る事になり今日に及んでゐる▲尙この神火を出すには火燧臼（ひきりうす）火燧杵（ひきりぎね）で摩擦して火を出すのである▲今度臺灣神社に於ては斯ういふ方式によつて橿原神宮より拜受けした淨聖火である。

三國志

（出廬の巻）

(129)

吉川英治作　矢野橋村畫

僞忠狼心（五）

——怖るべき人だ。

曹操の一言を聞いて、陳宮はふかく彼の人となりを考へ直した。そして心に懼れた。

この人も、天下の苦みを救はんとする者ではない。眞に世を憂へるのでもない。——天下を奪はんとする野望の士であつた。

「……過まつた」

陳宮も、ここに至つて、密に悔ひを嚙まずにゐられなかつた。

男子の生涯を賭して、道づれとなつた事を、早計だつたと思ひ知つた。

けれど。

すでにその道は踏み出してしまつたのである。官を捨て、妻子を捨て、共に荊棘の道を必怖の上で來てしまつたのだ。

「悔ひても及ばず……」

と、彼は心を取直した。

夜が更けると、月が出た。深夜の月明りを便りに、十里も走つた門前で駒を降りて一休みした。

「陳宮」

「はい」

「君も一寝入りせんか。夜明けまでには間がある。寢ておかないとあしたの道に又疲労するからな」

「寢みませう。けれど大事な馬を盜まれるといけませんから、どこか人目につかぬ木陰に繫いで來ます」

「ムム。さうか。……ああ然し惜いことをしたなあ」

「何ですか」

「呂伯奢を殺した事だ。彼が携へてゐた美酒と果實を殺しに戻つたくせにしてさ、おれとした事が、彼が携へて來るのを、すつかり忘れて居たよ。やはり殺らかあはててゐたんだな」

「……」

陳宮には、それに返辭をする勇氣もなかつた。

馬を隱して、暫らくの後、又そこへ戾つて來てみると、曹操は、古廟の軒下に、月の光りを浴みていかにも快げに熟睡してゐた。

陳宮は、その寢顏をのぞかれてゐるのも知らず、曹操は鼾をかいてゐた。その鼾は實に端眠であつた。陳宮は、迷つた。

「……いや、待てよ」

寢込みを殺すのは、武人の本領でない。不義である。

それに、今のやうな亂世に、かういふ一種の英雄を地に生れさせたのも、天に意あつての事かも知れない。この人の天稟を、殺てるる間に奪ふことは、かへつて天の意に反くかも知れない——

「噫……。何を今になつて迷ふか。おれは又、凡俗すぎる。月は煌々と冴えてゐる。さうだ、月でも見ながら考へやう」

思ひ止まつて、劍をそつと靜にもどし、陳宮もやがて同じ暗の下に、丸くなつて寢こんだ。

「何といふ大膽不敵な人だらう」

陳宮は、その寢顏を、つくづくと見入りながら、憎みもしたり、感心もした。

憎む方の心は、

（自分は、この人物を買ひ被つた。この人こそ、眞に愛國の大忠臣だと考へたのだ。ところが、何ぞ計らん、狼虎にひとしい大野心家に過ぎない）

と思ひ又敬服する方の半面では（——然し、野心家であらうと、英雄であらうと、とにかくこの大膽さと、情熱と、おれを買ひ被らせた程な弁舌とは、非凡なものだ。やはり一方の英雄は英雄にちがひない……）

と、自り心のうちで思ふのであつた。

そして、さう二つに別られる目分の心に質して、陳宮は、

「今ならば、睡つてゐる間に、この曹操を刺し殺してしまふ事ができるのだ。生かしておいたら、かういふ英雄は、後に必ず天下に禍するだらう。……さうだ、天に代つて、今、刺してしまつた方がいい」

と、考へた。

陳宮は、劍を抜いた。

マツダ 眞空管

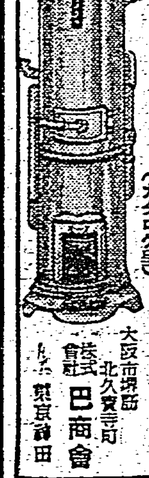

巴ボイラー
大浴場瓦湯釜裝置
給湯に最低の燃料で最高の能力を特長とする最新式 竪型・橫型・貯湯式 の各裝置ありて高級家庭客用浴室、旅館、工場、鑛山、寄宿舍等多量の湯を使用するに好適
水道衛生 淨化裝置 設計請負（カタログ呈）
大阪市堺筋北久寶寺町 株式會社 巴商會 東京神田

發賣忽ち賣切書店續出 本社既品切にて

日の出 三月號
お早くお求め下さい
價六拾錢
東京牛込 新潮社

呼物つくめ面白つくめ
新年場所 熱戰畫報
春場所 相撲座談會 元武藏山、元鏡岩、元宮 ……
折込特輯 敵中を行く遞信旗
あの時の一言 海軍大將 高橋三吉
逸話の米內首相（本誌記者）
背水の陣で覺悟 佐藤義亮
忘れられぬ母の言葉 貴族院議員 丸山鶴吉 衆議院副議長 田子一民
爐邊夜話 北村西望 杵屋榮藏 厚澤銀次郎
▼名優藝道閑話 ▼時局早わかり問答 ▼新大臣の橫顏 ▼人體漫談

將軍は悲し 武井小說 櫻井忠溫
虹の工場 明朗小說 獅子文六
春よいづこ 現代小說 川口松太郎
嵐の中の春 軍事小說 加藤武雄
春ふる雪 花柳小說 長田幹彥
入鹿の誅伐 歷史小說 木村毅
大阪五人娘 青春小說 藤澤桓夫
血の花びら 探偵小說 甲賀三郎
森の石松 俠客小說 小島政二郎
家庭の旗 現代小說 山岡莊八
幽鬼の塔 探偵小說 江戶川亂步
政宗の申開き 時代小說 笹本寅
敵襲記 軍事小說 福永恭助
蛇娘 世話讀物 神田伯龍
若い未亡人 現代小說 竹田敏彥
花ある出發 女學生小說 大庭通夫

よくぞ大好評の小說陣！

忠靈塔の建設に―國民の熱意熾烈
敷地を選定着工の準備

【東京十三日發同盟】忠靈塔建設運動に對する國民の熱意は過般の設計圖案の選定以來頓に昂まり全國各市町村では光輝ある二千六百年内に是非とも建設したいと既に設計を編成し敷地選定など着々準備に大童である、大日本忠靈顯彰會では遂に決定した忠靈塔設計圖案を二冊の寫眞帳に收め三月上旬内地、朝鮮、台灣を始め大陸出先各縣當局に配付する豫定であるが各市町村ではその配付を待ち切れず顯彰會に對し圖案の頒布を請求して來るものが續出し係員は國民の熱意に感激しながらその作製に忙殺されてゐる

本社主催　御神火繼走隊は進む
聖火の進むところ　敬虔な送迎者の群
西班、南へ南へと走る

【嘉義電話】聖火は進む六十九粁―台南州西螺街を十二日午後八時十分出發した御神火奉仕青年團は全街民の提燈を掲げての奉送裡に月明の縱貫道路をひた走りに進む、埤頭頭で同八時三十七分受け引繼ぎ、同九時三十五分移民村として知られた[illegible]村村民の晴衣姿に奉送を受けつゝ[illegible]派出所前同九時卅七分引繼ぎ斗南庄役場前に聖火は到着、奉仕團の歩調もともすれば亂れ勝ちなるも建國精神を偲びて意氣益々燃え盛り聖なる光は漆暗き中を切つて走り僅園の若人達に走破、斗南庄役場前に中松嘉義郡守の出迎を受け同十時二十五分斗南庄民の歡呼に送られてぬかるみの惡路を南下、石龜溪橋で同十時五十五分引繼ぎ再び難路を疾走同十一時二十分大林庄役場前にて引繼ぎ赤々と燃える御神火を前に全庄民熱狂なる姿で御神火を奉送する中を民雄庄に向ふ、上弦の月も早や地平線下に落ち暗き中に御神火の光も神々しく映え、更け行く夜を一入崇むる如くである、零時溪子頭附近を通過十三日午前零時六分民雄驛東側十字路にて川内市助役立會の上嘉義市東門、白川、玉川の三青年團引繼ぎ深夜の庄民四百餘名奉迎參列があり、若人の意氣は弥が上にも高く御神火は燦然と輝き渡る、江頭橋、港底宅の引繼ぎも事なく終へ御神火は神社社頭に向つて無窮の火を揮しつゝ進み同一時二十分嘉義市内に入つた

旭ケ岡の神域に　聖火は光る
嘉義神社で祈願祭

【嘉義電話】十三日午前一時三十分嘉義市民は待望の御神火を御迎へした、之より先き深夜にもかゝはらず參集した各團體市民は實に數萬名宮前より宮前町道路を埋め正に感激と感激の坩堝だ、一同待つ間もなく御神火は崇嚴なる聖光を放ちつゝ[illegible]旋りつゝ兩側の揭げる松明の火の流れを迎へて進み同二十三分大越市尹外軍官民代表者多數堵列、威儀を正して奉迎する嘉義神社拜殿前御着、直に奉迎式を擧行者より長東宮司に點火の儀が行はれ御神火は煌々と輝いて旭ケ岡の神域を照らし祭典は嚴肅裡に行はれ長東宮司の祝詞奏上に次いで中野台南州知事代理本社支局長、台南州聯合青年團長代表川内助役、參列者代表大越市尹の順で玉串奉奠あつて祭儀を終了、かくて聖火は市民の赤誠と奉送の中を出發、第一鳥居前にて嘉義郡大庄青年團員が引繼ぎ宮前町北門町、榮町の大通りを經て燦然の嘉義市を後に一路國の新營街道を台南に向け南下した、尚嘉義神社では祈願祭終了に引續き同社に分火の爲め各關係者參列して嚴肅なる御分火式が擧行された

恩賜賞と學士院賞
本年度は八名と決定

【東京十三日發同盟】帝國學士院二月例會は上野同院で開催され本年度恩賜賞二名、學士院賞五名を左の如く決定した

◇恩賜賞
能樂源流考　東京文理大助教授　能勢朝次
素粒子間の相互作用に關する理論的研究並に宇宙線中の新粒子「メゾトロン」の存在に對する豫言　京都帝大理學部教授　理學博士　湯川秀樹
化學反應速度論の理論及び實驗的研究　北海道帝大理學部教授　理學博士　堀内壽郎

◇帝國學士院賞
柿本人麿　青山腦病院　醫學博士　齋藤茂吉
俳文學考說　元愛知醫大教授　石田元季
兵器考　東京帝大名譽教授　工學博士　有坂鉊藏
硅素化合物の合成に關する研究　東京帝大工學部教授　工學博士　牧鋭夫
鑄鐵の研究　日立製作所　理學博士　菊田多利男

御下賜品の傳達式

【新竹電話】新竹市では十四日午前十時より市會議室に於て故山口龜次郎上等兵の遺族[illegible]子夫人に對し畏き邊りより御下賜の御歌と[illegible]の傳達式を擧行する

西班コースを走る御神火繼走隊　①員林を通過する御神火と奉仕團②臺中州下田尾公學校前で學童達が歡送る③濁水溪溪流を渡河④西螺で引繼ぎ

紀元節を選んで
奇襲に成功した建國軍
住民も作戰に協力

【〇〇丸にて十二日發謝特派員】昭安攻略以來の實に雌伏一ヶ月、第一次作戰の鬪ひに嘗め周到なる計畫のもとに萬般の準備を整へた和平建國軍は遂に起つた、而も出發の日を友邦日本の光輝ある二千六百年の紀元節の佳節を選んだ建國軍〇〇萬の將兵は敵の意表に出る可く十一日海路より台灣海峽に出で十二日早朝待望の基地に支那軍にとつては珍らしい壯烈な敵前上陸に成功したのである、目下同軍は既に〇〇を過ぎ逃げる敵を追擊中で〇〇縣城を目前に將兵の意氣頗る盛んである

【〇〇丸にて十二日發謝特派員】建國軍のこの度の紀元節沿岸〇〇の上陸作戰の成功は先般の昭安攻略と共に敗戰に喘ぐ蔣政權に更に致命的打擊を與へ驅て生れんとする新政權に拍車をかけるものと期待されてゐる、建國軍の上陸直後附近住民が最大の便宜を圖して歡迎し又自らジャンクを提供して作戰に協力した事から推しても住民が既に蔣將軍の[illegible]を棄て和平を待望してゐる事が明らかで今後同軍の紀元節作戰の洋々たる前途を物語るものである

郷土の先驅隊參加

【〇〇丸にて十一日發謝特派員】興亞の魁けとして御國に血祝を捧ぐ事を最大の誇りとし〇〇港開に從軍して以來〇〇で一月餘に亘り猛訓練を受けて軍人精神を體得した台北の先驅隊も勇躍〇〇の上陸作戰に參加〇〇名の隊員一同は〇〇隊長の指揮の下に興亞の戰士として心意氣も高らかに建國軍の兵士と密接なる連絡を保ちつゝ占領地區に於ける治安維持の確保に、住民の宣撫に、果敢なる勇躍を續けてゐる、目下隊員の中で一名の死傷者もなく何れも張り切つてゐる

北支からの學生視察團員大阪へ

【大阪十三日發同盟】北支臨時政府教育部直轄各學校中國人學生訪日見學團十二名は十二日夜下關に上陸し十三日朝大阪に到着した、一行は橿原、伊勢兩神宮に參拜した後、約十日間大阪、京都、神戶各地を見學し來る二十四日神戶より海路歸國の豫定

照國丸を惜しがる "海の男"の抱負
深海作業の片岡弓八氏語る

地中海で金塊を積んで沈沒した我が八坂丸を引揚げて以來一躍世界に名を成し海の男として多數の沈沒船引揚に成功してゐる沈沒船引揚業の權威者片岡弓八氏は先般來台灣海峽で[illegible]所用を果して十一日歸來、台北市幸町吾妻旅館に投宿したが、同氏は特殊な技術をもつて揚子江や珠江の密閉作業にも從つて今や時局のフツトライトを浴びるに至つたのであるが、また同氏個人としても海の男としての本領を發揮する樣々の壯快な計畫をめぐらしてゐるのであつて十二日來の台北出發の丸で離台し一週間位たてば又來台して二十八日高雄を發めさし丸で比律賓に赴く由でその多忙を察せられる、吾妻旅館で忽拔きしてゐる同氏を訪へば潮やけした顏を輝やかせつゝ[illegible]を語る

心から融和

するに如くはない、特に之に應じて廣門にも出掛けたが香港、澳門に碇繫してゐる有力支那人所有の船舶多數が[illegible]されてゐる始末で猫の手も借りたいこの御時世に全く勿體ない話で[illegible]あり今後彼等と共にこの整理事業を始めたいと思つてゐる、竹籐峰治氏も大いに力をかしてやるとの事だから今度來て具體的な計畫にとりかかるつもりだ、私は明治四十年商船學校の練習船で一寸立ち寄つただけだが

船腹は幾ら

あつても足らないこの御時世、[illegible]

照國丸は技術的には全くたやすい仕事だ、引揚げに五百万円かかつても今時あの船は一千万円でも出來ないし、それに自分自身のエンヂンが立派に役に立つ、[illegible]

作戰上重要

[illegible]

私達の仕事

にしても[illegible]ところより矢張り商の方がずつとやり易いのであるからこれから[illegible]

因みに同氏の比律賓行は昨年秋からの問題解決にある由である（寫眞は吾妻にだける片岡氏）

荒鷲の勇姿を畫いた"渡洋爆擊"
石川畫伯苦心の作完成

【東京十三日發同盟】事變勃發直後敢然の世紀的壯舉を翔してわが無敵海の荒鷲は昭和十二年八月十四日の夜颱風に抗して南京渡洋爆擊を決行世界戰史に輝やく一ページを記したが、わが海軍省ではこの歷史的壯舉を後世として永く保存するため豫て文展審査員石川寅治畫伯に依嘱製作中の所この程漸く五十號大の同畫が見事に完成した、石川畫伯はこの「渡洋爆擊」製作に當つて戰線に從軍すること二回更に飛行機の構造、操作、訓練などを具に研究手を改めること數回、昨秋十月から下繪に着手して遂に今回完成したものである、圖柄は荒天下の荒海上を怒濤荒れ狂ふ水とすれ〳〵に四機編隊の荒鷲が一路南京、一差して飛行を續ける勇姿を畫いたもので畫面に溢れる不撓不屈の荒鷲魂は渡洋爆擊の壯烈な意氣を示してゐる

珊瑚加工講習會

台北州水產會主催基隆工業協議會後援の下に來る十五日より一週間に亘り基隆にて輸出向珊瑚加工講習會を開くこととなつた、講習生は基隆市内及び台北市内の珊瑚加工業者等二十五名にして講師は東京より招聘せる斯界の第一人者神山寬暢氏外助手一名である、我國は由來象牙加工では世界一であるが悲しい哉原料の生產なく、珊瑚は逆に世界一の產地であり乍ら加工技術は振はず原料の儘でイタリー其他へ移出し彼の地で加工され初めて世界市場へ出ると云ふ實情にある、今回の講習會の結果は本島珊瑚加工業の向上發達に資する所多大であると期待されてゐる

廣東への復歸者 百二十萬人
久武、山下兩氏の視察談

【基隆電話】廈門經由廣東丸は十三日午前八時基隆に入港したが船客に久武高雄州商工課長、山下高雄州勸業課長外百五名であつた、久武、山下兩氏は交々語る

廣東、香港、汕頭、廈門を視察して來た、廣東の治安回復振りは目覺しいものがあり支那人の復歸者も百二十萬を數へられてゐる、然し資本家の大多數は今も尚香港に在るがこれらも追々復歸して來るであらう、香港支那人の對日感情は今も尚惡く香港に着いたのが恰度正月であつたが家毎に青天白日旗を掲げてゐた、對日英人の感情は幾分薄れてゐる模樣である、其他の各地も見事に建設の途を辿つてゐる

臺北[illegible]協會では十七日（土）午後七時半から鐵道會館（永樂ホテル）に於て[illegible]る趣旨により二月例會を開く由

大亞協會主催で北京語の講習會

台灣大亞細亞協會では既に二回に亘り北京語講習會を開催したが今回第三回目講習會を開催する筈で今回の講習會は特に講習科目として北京語の外に南支方面一般事情及東亞新秩序建設の眞義、大亞細亞主義の理念其他興亞の大業に對する國民の心構へにつき南支方面に活躍せんとする者の爲め開講するもので北京語講師は夫々專門家に依嘱する講習會場は市内幸町四十番地台灣商工學校、毎日午後六時半より三時間、三ケ月を以て終了の豫定、尚詳細の手續きは台灣大亞細亞協會事務所（電話六六一一番）に照會されたいと

三張犁の市有地に林間體育場を
臺北市民によき保健境

台北市では來年度豫算案中に林間體育場施設費一千五百円を計上したがこれは三張犁の市有地二十四甲歩を中心として散策道路を開鑿し今後市民の遊覽、保健地たらしめんとするもので每年継續事業として大いに施設の充實を圖る計畫であるが遊ぶ場所に惠まれぬ台北市民にとつては正に一大福音と云はねばならない

老齢でも健脚ぢや

臺灣協會台北州支部主催の皇紀二千六百年を記念する大衆强步大會は愈よ來る十八日擧行されるが一般民の大歡迎をうけて申込み殺到し甲班六十粁七百名、乙班四十粁四百名合計一千一百名にも達した、中でも特に變り種は四十粁で會社員本橋巳太郎（七一）、藥香山俊雄（六二）兩氏一組と六十粁に大和町大阪長太郎（七〇）新起町新野幸太郎（六七）兩氏一組との申込みがあつた事でこの兩組は歳こそとつたが若い者に負けるかと大變な元氣で一同を喜ばせてゐる

六名（本島より）合格
新京工鑛技術院合格者發表

昨年末募集された滿洲國國立大學新京工鑛技術院昭和十五年度入學生は本島から五十名の志願者があつたが合格者は次の六名である

冶金科　福田元美（臺北一中）
建築科　李謀乘（淡水中）
電氣科　既谷政雄（臺中一中）
機械科　大倉政之（嘉義中）
採鑛科　黃瑞徵（臺南一中）
應用化學科　黃新錢（嘉義農林）

尚奉天工鑛技術院へは本島より八名合格し先日發表された

臺中家政で全島補習教育研究會

來る十六、十七兩日に亘り台中市立台中家政女學校に全島實業補習教育研究會を開催する事となつた聖戰下重大なる新段階に直面せる今日本島に於ける實業補習教育を之に順應せしむべく種々改善[illegible]すべき事項に就いて具體的方[illegible]

バラ〳〵死體は支那人？

【高雄電話】既報の旗津死體バラ〳〵事件は高雄署搜查陣で徹夜兼行その搜查に努めたが此程死體埋葬に對する確證を握つた模樣で死體と共に埋葬してあつた金紙、線香その他の出先も判明し茲に搜查陣は縮小され目下旗津出帆某船の歸港を待つてゐるが埋葬者は同船漁夫と見られ同男死體に一錢銅貨程のメタルが附帶してゐるが同メタルは鑑定の結果支那人用と認定され死體本島人說は茲に變へり支那人男女死體ではないかと云はれてゐる、然し殺害か餓の仕業かは未だハツキリしないが其船の歸港と同時に事件の全貌が明らかになる事は確である

市民に物を聽く會

台北市會議員蔡式穀、陳春金の兩氏は次期市會の開會に備へ民意暢達の趣旨から十七日午後一時より興亞會館に大稻埕方面のインテリ階級約三百名を招待し「市民に物を聽くの會」を催す事になつた

店員表彰

【基隆電話】基隆商和會では十二日午後二時から久寶寺コドモ園に於て十回目の勤續店員表彰式を行つた

紀元二千六百年奉賛の書道展で作品募集

大津鶴嶺氏の主宰する臺灣書道展では皇紀二千六百年奉賛書道展を臺灣教育會及臺北市教育會後援の下に四月十三、十四の兩日市公會堂に於て開催するが、出品作品は一般部と學生部に分ち一般部は[illegible]半切、字句は時宜に適したもので二千六百年に因む詩歌又は國體[illegible]の一句又は數句とし學生部は[illegible]長さ二尺程度の紙に「ヨト」「上下一心」「君子國」「萬世一系」「天壤無窮」[illegible]迄、出品物には住所姓名（學生は學年も）を記入した紙を下方中央に貼付のこと、出品料等は一切不要なる由、審査員は尾崎古邨、[illegible]傷病將士に寄贈する出品締切二月二十日、尚詳細は台北市兒玉町四ノ四同展事務所に問合せられ度しと

今夜の放送

△六・〇〇子供の時間ラヂオヴァラエテイ「日出づる國」久留島武彥他△六・二五講演「松方正義公の財政整理」[illegible]△六・四五青年の時間[illegible]△七・〇〇子供の時間ラヂオヴァラエテイ海軍行進曲[illegible]△七・四〇講演「紀元二千六百年所感」高橋三吉△八・〇〇[illegible]「御東征物語」△八・二〇御前演奏[illegible]「奉祝曲紀元二千六百年」二「百鳥朝鳳」[illegible]△九・[illegible]歌謡物語[illegible]

映畫と演藝

◆タイゲキ　1愛と戰爭　2愛國ニュース　3女次郎長
◆新世界館　1長八郎捕物帖　2魔像百萬兩　3ペテー・ニュース　映畫月報　4大蛇山仙術試合
◆第二世界館　1螢光　2夢の市郎兵衛　3娘の問題
◆大世界館　1ペテー・ニュース　2空の彼方へ　3うぐひす侍
◆芳乃館　1大每ニュース　2若き空の夢　3朝日ニュース・漫畫　4女百萬石
◆國際館　1空想部落　2大相撲日報大會　3松下村塾
◆榮座　淡海一行　午後五時半より十一時迄　1、人生漫才2、マメム由紀子3、八公4、淡の兄弟5、かりもの

難病者を救ふ
伊賀寬靈師來る

胃腸、肺肋膜、喘息、小兒麻痺、精神經痛、婦人病あらゆる難病や惡癖も解消し全快者から生き神樣の如く歡迎せらる師は二月末日まで每日朝九時より午後五時まで施術し尚師直接講授により誰でも其場から他人に治療を試み即効のある妙法を責任を以て教傳し忽ち偉大な治療者となる家庭療法又は人助けとなる師獨特の講習をもせらる　二月二十九日まで毎日無休　臺北市公會堂（西竹の間）

故木村臣殿逝去式ニ御參列被成下難有厚ク御禮申上候
二月十二日
西門　臺灣商工銀行
仙・臺同鄉會

急慢性 尿道疾患に！
根治不能の難症を遂に新化學療法劑が征服す
不治といはれた本病の苦しみは罹患者でないと解らず、淋菌の病ひは睾丸に[illegible]悪性のロイマチス、膀胱痛となり一生涯をおかす、この頑病に[illegible]高分子ズルフォンアミド劑中でも國產最初の「アルバジル」を服むと急性でもどんな惡性でも數日乃至十日位で根治し、また十年二十年と惱んだショウカチ、コシケ、子宮病等も忽ち根治する。これは「アルバジル」の强烈な殺菌成分が血液に吸收されて病原部深く[illegible]

臺日案内
書籍　古本買入！野田書房
醫院　性病科　永吉醫院
内地土產　ジャボンと白柚　矢野商店
寫眞　カメラ中古品高價買入
時計眼鏡　和田はメガネ專門
金融　電話商品券
洋服　婦人服地
藥種商　喘息にワンカ　肺炎
梅肉エキス　血肉エキス　淋病は板野淋藥で治る
樂器　ピアノオルガン
雜件　ランドセル村井　特許商標　岸喜鑑　平戸の揩味噌　平戸のかまぼこ　新古日本刀賣買　桐材買入　家屋修理專門　別府溫泉藥　百湯社

キングレコード　陸軍省撰定　出征兵士を送る歌　出征・入營には―必ずこの歌で送りませう！　大日本雄辯會講談社
●頭痛にノーシン●
ビタミン綜合滋養劑　ハリブマルト　HALIBUMALT
吉良の仁吉　浪花節　廣澤虎造　美ち奴　テイチクレコード
講談社の繪本　可愛い坊ちやんお孃ちやん方へ　皇紀二千六百年特別編輯!!　國史繪卷　イソップ繪物語　漫畫と面白繪話
毛染
オフナール　疲勞防止恢復藥　執務の疲れと船車よひに
四百有餘の醫學博士諸先生の御推奬を賜はる　胃腸病・胃擴張・胃潰瘍にテルミーの食養法
天下と銘酒　寶紋白雪　台北市文村學所　小西酒造株式會社

發育期の子には 食品の種類を豊富に

子供に毎日與へてゐる食物が榮養的であることに關心をもつてゐる人は多いでせうが、或はカロリーだとかビタミン含有量とかいつた榮養の斷片的知識をもつて大人と子供の食物を同一に扱ふこと、また一方、さうしたことはおかまひなしにその日その日の食物を習慣的につくつてゐる方がありませう

その結果は、知らず〳〵食物にかたよりが出來てきます。行き當りばつたりにその日その日でお獻立を立ててゐるところから、親や家々の好きなものになつて、自然に子供に偏食させてゐるのです。

殊にお菜は「いり玉子」とか「鮭の燒いたもの」、「竹輪の煮つけ」だけといふやうに特に野菜の使ひ方が少く無方針にされてゐる事が多いのです。「うちの子供は野菜が嫌ひで困ります」といふことはどのお母さん方もおつしやることですが、その原因はむしろ小さいときからの食物のさせ方でそれでは自然に偏食になつてしまひます。

×

好き嫌ひのない子供は離乳の時から氣をつけて順序よく食事を與へられて來たお子さんが殆どです又生れてから一度も病氣をしたことのない子供達の共通點は第一に偏食しないことであるといふことを考へても、大きくなつてから「野菜を食べなくてはいけない」「何を食べなくては駄目だ」と子供をおつかけるやうにするより、幼い折から、年齡に應じて出來るだけ澤山の種類を氣をつけて使ふやうに、例へば肉や魚の時は必ず野菜をつける、それも同じ種類でなくさま〴〵のものを一緒にまぜるとか煮るとかいふやうに心がけてゐれば、きつと偏食は子供達から退治することが出來ると思ひます。

幸にも我國は魚も野菜も豊富で特に秋は之等が澤山ありますからなるべく種類を多く與へて完全榮養食をとらせるやうにしたいものです。

×

さて、何歳位から、どんな食品が宜しいかといふことですが、これは次のやうな標準に從つた方がよいと思ひます。

滿一年まで

野菜 馬鈴薯、人參、菠薐草、小松菜、大根、キャベツ、蕪、冬瓜、百合根、さつま藷、南瓜、そら豆、玉蜀黍、八つ頭（いづれも裏漉し）

果物 りんご（摺る）トマト（種をとりすりつぶす）梨、蜜柑、西瓜、メロン、レモン、葡萄（果汁にする）

魚 鯛、鮃、鰈、鱈、白魚、煮干粉、でんぶ

肉 鷄卵、うづら卵、鷄挽肉、レバー、レバーペースト

その他 味噌、豆腐、黄粉、うどん、マカロニ、麩、オートミール、グリース粥、胚芽米粥、パン、バター、蜂蜜、トマトケチャップ、片栗粉、コンスターチ、チーズ（おろす）牛乳、パン、お茶くづ粉、醤油、砂糖

滿二年まで

野菜 とろろ芋、里芋、莢豌豆、アスパラガス、カリフラワー、梅干、瓜びしほ、ビート、日本葱

果物 バナナ、蜜柑、ポンカン、オレンヂ、ネーブル、西瓜、夏蜜柑

魚 鰆、白す干、すずき、いわし、かき（裏ごし）あいなめ、イクラ、はんぺん、櫻えび、いさぎ、平魚、鰆、鱒、さけ（罐詰）

肉 牛肉、鷄、豚肉、ハム、牛罐詰、馬肉（ひく）

その他 若布、ひじき、そば粉、素麵、切り干大根、胡麻（よく摺る）ラード、胡麻油、ゼラチン、のり佃煮、ヂャム類、いんげん、隠元

滿三年まで

野菜 つまみ菜、白菜、ふき、えび芋、赤目芋、つくね芋、つる菜、もやし

魚 わかさぎ、あこう鯛、太刀魚、はぜ等、肉はソーセージ

その他 とら豆、えんどう、うづら豆、大豆、小豆、グリンピース（裏ごし）高野豆腐、生揚、昆布、椎茸等

前線慰問の 褐色の女王

スクリーンの褐色の女王ジョセフイン・ベーカーは、西部前線兵士慰問に出掛け、大いに歌ひ舞ひサービス万點だつた（寫眞は兵士達に煙草をサービスするジョセフイン・ベーカー嬢）—ニース◆人エー—

湯タンポの 湯は沸騰させて

工學博士 熊澤雅雄

湯タンポのお湯は必ずグラ〳〵沸騰させたものを注ぐことが必要です、それは湯タンポの内側を錆させない爲です、錆水を捨てると汚れて茶褐色を帯びてゐることがよくありますが、この錆は、容器の壽命を短かくするのはいふまでもありません

△

さびる原因

(1)水に酸又はアルカリが非常に强くて電氣的にイオンが變つて來る爲と

(2)純粹の酸化作用とありますが(1)のやうな特殊な水の場合は別として、普通水道を用ひて錆びるのは(2)の酸化作用なのです

△

かうした水による酸化は水中に溶けこんでゐる酸素の原因によるのですから、結局、水中の酸素量を除くすればよいわけです、このことは蒸溜水のやうな酸素を含まない水中では鐵が錆びないことに依つても證明されますが普通の水でも温度を昇らせれば水中に溶けこんでゐる酸素は逃げてゆきます例へば八〇度以上にすると既に腐蝕率は非常に下つてくるのですから前述のやうに百度に沸騰させた湯をつまり酸素を十分放出した水を入れれば錆が防げるのです、但しこの沸騰とは、ときれ〴〵でなくてグラ〳〵と連續的にたぎり立つお湯に限ります

△

なほ、水を入れてから湯タンポを火にかけて沸騰するのは、また酸素のある水を入れて煮るわけですからこの意味でもいけない事ですし、のみならず水を入れた容器を火にかけると、水中のカルシウムマグネシウムが煮沸によつていはゆる湯垢として内側に沈着しますが、これは熱の不良導體ですから沸すのに火力を要するばかりでなく湯タンポ自體も温かさを減ずることとなります

△

その他湯タンポの水は翌朝捨てずに、夜間湯を入れ換る時迄そのままにしておく方がよいのです。つまり蒸溜水と同様の水ですから酸化の點では安全だからで、ないと朝捨てるとスグ容器の中へ新たな酸素を含む空氣が入り、それだけ酸化を早めることになります

一夜だけの女王

サボテンの一種セレウスには夜の女王といふ別名がある。このサボテンの莖は曲りくねつて枯たステツキのやうに見えるが、花は地上のものではないほどに美しく女王の名にふさはしい。この花の命はひと夜だけである。日沒後開花するが、その速いこと、蕊や花瓣の運動を肉眼で觀察することができる。その開花中、燐粉は絶えず蒸散を續けて、まるで植物のやうでなく、動物的な感じさへする。馥かな香りを發散しながら女王は君臨する。しかし、次の朝、花は萎へ、縮み、枯てしまふ女王の榮光は輝かしいが、その治世は短かいのである。

火傷をしたら

火傷をした場合には、その傷の程度によつて手當を加へねばなりません。

第一に、皮膚の表面が眞赤になり、ひりひり痛んで腫上つた場合は、直ちに水にて冷やします、三パーセント（約三千倍）に薄めた硼酸水を塗つて水に浸すと、更に效果があります、また食鹽水も同様の效果があります、お台所などで手や足に火傷した時、手近にあるどんな油でもよいから塗るとよろしいので火傷に油と、すぐ油をつけ、水に冷すとよろしい。

第二に、第一の場合よりややひどい時は水泡を生じます、それで着物など脱がす際に、水泡を破らぬやうにせねばなりません、これを破ると實に痛みがはげしいばかりでなく、治癒に手間どるのです。あまり大きくなつたものに限り、針の先を燒いて消毒した上、孔をあけて、中の水をとつて差支へありません、手當としては、頭につける油、胡麻油等を塗つて、やはり水に浸すことです。痛みが少くなつたらば、硼酸軟膏を厚くガーゼにつけて貼り繃帶をしておきます、また粉白粉を玉子の白味で練つて患部に貼り、上から日本紙をあてておくのも有效です。

第三に、黒こげとなつたものの救急處置は第二の場合と同じですが、ただこれは火傷中でも最も激しく一部分が黒こげとなる位ですから、身體の他の場所にも、第一、第二程度の火傷を負うてゐると考へなくてはなりません、全身の三分の一に火傷が及んでゐると生命が危險で、場合によつては、手足を切斷してこれを救はねばなりません、それで、かかる場合は勿論醫師に來診を求め、大事をとらねばなりません、別段に疼痛も訴へず次第々々に呼吸數の少くなるやうなものは、最も危險に瀕してゐるしるしです。

連載マンガ **ウチノトウチャン** 案(12) 横井福次郎

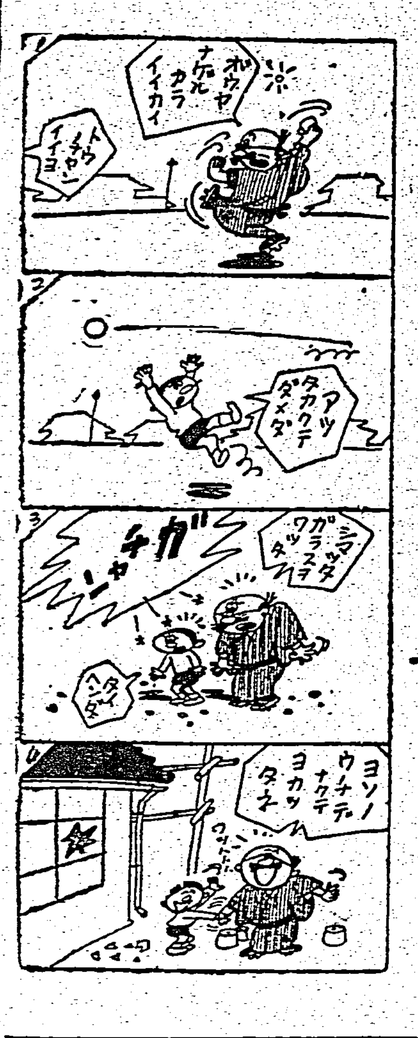

新時代の服飾

山野千枝子

今から御用意を

國民服が制定された今日、婦人服裝も到底現在のままではあり得ないと思ひます、國服、仕事着等の改良の必要が統制される事を考へ、今からその心構へをもつて購入や手入れに當らなければならぬと思ひます、新調に先だつて、如何にして古いものを活用するかの工夫が必要でございます

婦人服の狙ひ

昨夏支那を旅行しました折、支那服を見まして、その便利、經濟優美を兼ね具へてゐる點をなんとかして日本婦人の平常着の中にとり入れたいと思ひ、種々工夫してみました、日本の現在の生活では支那とは違ひ、疊に坐ることを切り離して考へる事は出來ません生地の經濟と仕立の簡易さと共に坐つて見苦しくない事、活動的で四季の變化に順應して行けること、これらの點が狙ひでございます

一つの試み

そこで、かうした試みを御參考までに申上げませう、膝に深い切れ込みのあるワンピースを、膝下二インチまでの短かさにして上衣とし、ズボンをつけたツーピースに作つて見ました上衣は襟の高さを支那服のそれよりずつと低く、首の運動の樂なやうにし、夏物なら半袖、冬物は長袖にします、ズボンは並巾一ぱい位の廣さに仕立て、裾口には紐を通し（ゴムテープがなくなりましたから）働く時は紐をしめて裾口をきつちりさせます、長袖の時なら袖口にも紐を通して置きます、用布は小巾、大巾どちらでも宜しく小巾で二丈二尺あれば上下出來ます、着古した着物の布を用ひて宜しく、寒い時は袷に仕立てズボンの下には男子用のズボン下を召せば保溫は完全です、洋服用の下着や、襦袢などそのままお召しになれます

新しい考案

家庭着、仕事着として考案いたしましたが、たまたま東京美容家の研究會に發表しましたところ、會員の方々を始め施術者として着たいとの希望者が多數ありまして、いよいよ施術着として採用される運びとなつて居ります、施術着としては、前合せの右開きを左に變へ、合理的にポケットをつけますし、上下共、白にすればスマートですが、上着だけ白にして、ズボンは着物の古いものなど調和の良い色に染直して作れば、從來の施術着よりもはるかに安く經濟的なものが出來ます

お化粧の變化

美容の方面に於きましても、服裝の簡易化に從つて從來の化粧法は粉飾する事のやうな古い考へ方から如何にして素肌の美しさを發揮させるかに移りつつあります、とはいへ永年の習慣上なかなか簡單に變へられるものではありませんが、今からいざといふ場合の用意として除々に變へて行く必要があります、もし煉を使つて化粧してゐたならば水白粉に、水白粉ならば粉白粉といふやうに少しづつ薄くして行つたならばさほど不自然な感じもせずに紅と頬紅程度の薬化粧にまで變へて行かれます

將來のお化粧

近代の美容科學は、フェースマッサーヂにしても赤外光線等の光線療法にしてもそれ〴〵の肌に適した美容法を完成させて居ります、一方中年婦人の衰へた肌には外部的の手當に併せてホルモン劑の注射、内服によつて新陳代謝作用を促す方法も次第に普及して來て居りますので將來は化粧はほんの補ひの程度に止まることと思はれます、何れにしましても本年の服飾、美容は從來の非生產的のものから脱して、より建設的なものへ大きく轉換して行くことでございませう

病毒の人に迚も多い 高血壓と脱毛 油斷すると生命にかゝる 眞の治療は血液淨化から

力強い藥効の數々

私達の美と健康が保たれ日夜活動して行くのに血液がどんな役割をして居るか、又如何に大事なものであるかは今更申上げる迄もなく御存じの事と思ひます。梅毒が他の病氣と違ひ一度罹ると却々治らず、命とも云ふべきこの血液中に梅毒菌が侵入し、同時にこれに伴ふ毒素が血行と共に體内を廻り全身的に色々な病變を起して來る爲であります。よく梅毒に罹り治療はしたが其後どうも身體がサッパリせず、頭が重い、耳鳴、肩凝り、便秘、吹出物、脱毛等に悩み、まだそれ程の年でないのに、

血壓 高く、夜分眠れず、手足の痺れ痛みや舌もつれ等に悩むと云ふ方々の血液を檢査して見るとまだ梅毒が完全に治つて居ない方か或は親からの遺傳毒素が血液中に混入し全身的に色々な障害を起して居る事がよく解ります。從つて斯う云ふ病狀を梅毒から來るのだとも知らずそのまゝに放つて置くと、病毒は益々内攻惡化して毛髪が抜けて落ちたり、齒が浮いたり、頑固な

腫物 が出來て膿を出すばかりでなく、心臓疾患、腦溢血や狭心症等に襲はれ、又は足腰も立たぬやうになつたりします。更に梅毒の恐ろしいのは其の害毒を子孫にまで及ぼし生涯不幸にするやうな實例も尠なくありませんから、梅毒と思はれる方々は一日も早く專門醫の治療を受けるか或はベルツ博士が有名なベルツ丸を服用し徹底的に病毒を治療する事が何より大切であります。

驅梅 内服藥ベルツ丸は梅毒治療の專門藥として遠く海外にまで評判の高い藥で、服用につれて梅毒菌を殺滅し、血液や淋巴液、脊髓液等を淨化して、腦髓を初め内臓諸器官を正常化せしめ組織代謝の機能を旺盛にするので體内の毒素は自然排泄と共に驅逐され、無毒健康體になる事が出來るのであります故に初期梅毒の方は勿論、二期、三期と進行した梅毒、遺傳梅毒、潜伏梅毒、腦梅毒、脊髓癆、動脈硬化、便秘、リウマチス、吹出物、脱毛等に惱む方々は、此際ベルツ丸を服用されて梅毒性疾患に悩む方々は、又は内臓等を犯され、發狂したりしない内一刻も早くベルツ丸を服用され、元氣で働けるやうな健康體になり、時節柄子孫の繁榮を計られるやう切にお奨め致します。

前述の如くベルツ丸が如何に梅毒治療の專門藥として適切なる藥劑であるかは御理解頂けたと思ひます。特に服用體驗者からは、數年間梅毒で永年惱んで居た梅毒から、ベルツ丸を服用するやうになつてから便通がよくなつて頭が、吹出物がなくなつたとか、始終頭重、耳鳴、肩凝り等に苦しめられて居たのがよくなつたとか、毛髪が抜けて心配して居たのがよくなつたとか、血壓が高く、夜分眠れず、腦溢血になりはせぬかと心配して居たが、ベルツ丸の服用で知らぬ間に血壓が下り迚も喜んで居るとか、流産や早産を繰返し子寶には恵まれぬものと諦めて居たのが、ベルツ丸で身體の毒が綺麗に取れた爲か、毒のない丈夫な子供が生れ家庭が明るくなりこんな嬉しい事はないとか、手足の痺れや痛みがとれ元氣で働けるやうになつたとか、數へ擧げれば各方面から數限りない謝辭が參つて居ります。何事も理論より實際、梅毒でお悩みの方々は病氣の惡化しない内是非ベルツ丸を服用され、其の效能を御實驗頂きたいと存じます。

病毒と體毒に キキメで評判の **ベルツ丸**

鈴木日本製藥社 ベルツ博士 SUZUKI NIPPON-SEIYAKUSHA

（主効）梅毒、淋毒、痔疾、横痃、しつ疹、ひ瘡、遺傳梅毒、リウマチス、慢性皮膚病、ニキビ、動脈硬化症、便秘症

（價藥）二十日分三圓（徳用）二十圓 三十五日分五圓（家庭用）三十圓 七十五日分十圓 送料 内地 各十五錢

本舗 東京市日本橋區濱町三丁目 鈴木日本製藥社 社主 鈴木清二 振替東京百五番・電話濱町八十番・九十番

（全國有名藥店デパート藥品部にあり）

体位向上 造血ホルモン 補血強壯 **ブルトーゼ** 各帝大病院常備藥

補血強壯 ブルトーゼ
神經疾患 アルゼンブルトーゼ
腺病質諸症 ヨードブルトーゼ
胃腸強壯 キナブルトーゼ
結核諸症 グアヤコールブルトーゼ
幼弱虚兒 ネオブルトーゼ錠

（母子の活動源泉・新陳代謝促進）

B1441 株式會社 藤澤友吉商店 大阪市東區道修町 東京市日本橋區本町

牛乳石鹸 健康美のために…

完全な清潔除垢力と素晴しい整肌作用を有する國産純良石鹸！

HK42

美容の基は身体の淨化から

下剤 **ラキサトール錠** 緩和快通

美肌の色と艶に、こんなにも直接響くとは思はれなかつた便秘の害

それは潑剌たる容色と青春の柔肌を惜みなく奪ふ、健康の大敵です

體内の不要物から發生する毒素と細菌が血液中に流れ込み、地肌を荒らし小皺たるみを増し皮膚の老衰を早めるのを手當もせずに捨てゝ置かれませうか

腦神經に影響して頭痛めまひ肩凝りつかれを覺えるなど便秘の害は全身的です

素顔の美しさを生かす近代美容は通じを良くする事から出發します

健康人には一日一回の通じがある筈

通じを整へて潤ひと彈力に充ちた健やかな春の若肌をたゝえませう

纎細な神經をもつ婦人の便秘には作用の緩和なラキサトール錠が適します。

【包裝】 10錠・20 25錠・50 100錠 1・50

シオノアスピリン製造元 株式會社 塩野義商店 大阪市東區道修町三丁目

SL—31

馬に乗る猿 (75)

石川達三作　伊東顕畫

野　心（一〇）

歸つて見るとふみ子夫人は子供を抱いたまま靜かに眠つてゐた。テーブルの上には林檎の皮が散亂し、問題のナイフが陽平にころがつてゐたのは、彼女がみさほの背げるうしろから投げつけたものと思はれた。陽平は殺人事件の現場を檢證するやうな冷えた氣持になつてふみ子夫人の枕頭に立つた。

「あら、お歸んなさい」

ふみ子夫人は眼をさまして起き上つた。平靜な樣子であつた。短い眠りが氣持を和めたのかも知れなかつた。

陽平は床のわきに胡坐をかいた。

「お前、つまらん總ひをおこしては困るぢやないか。いくらなんでも、みさほは現にお前の妹なんだからね。俺はあとと向うみずな、殺伐な人間だけど、うちの中だけはちやんとやつて行くつもりなんだから、みさほにむかつてどうかう言ふことは絶對無いんだ。その位のことがわからんでは困るぢやないか」

「済みません。あの子がちつとも張面でないから、つい腹が立つて……」

「腹が立つて叱るなら叱るでいいさ。刃物を持出すのはおだやかでない。氣をつけなさい」

「あなたが大變悪いんですわ」とふみ子夫人は次第に興奮しさうになつて來た。

「それは俺も悪いさ。だけどな、みさほは社の兒玉君と結婚させようと思つてるんだ」

「あら…さうですか」

ふみ子夫人は明らかに喜んだ。表情が急にあかるくなつて、ほつと安心した樣子であつた。

「兒玉君の方でもその希望で居るし、俺も良縁だと思つとるんで、近いうちに雨宮にも相談しようと思つて居つたところだ。このあひだ兒玉君を連れて魚釣りに來たのもさうは言つてはないが、まあ見合のつもりだつたんだ。近いうちにみさほの氣持を聞いて、承知ならと話を進めるつもりでゐたんだ」

「まあ、さうですか」

「それをお前、嫁入りまへの娘にだよ、刃物でもつて傷をつけて、どうするんだ！手だつたからまだよいやうなものの、もしも顔にでも傷をつけて見ろ。女の一生が台なしになるぢやないか。女の淺墓な考へで、人を疑つたりするからこんなことになるんだ。みさほに謝りなさい」

「済みません。そんなこと、何も知らなかつたもんですから……」

「折角いま縁談を進めてゐるのに、みさほはお前をこはがつて、雨岡へ逃げて帰りたいと言ふて居るが、縁談も何もぶちこはしぢやないか」

「済みません。氣をつけます」

陽平は極めて短時間のうちにふみ子夫人を見事に說得してしまつた。これでまづ家内安泰である。しかし安穩でないのは彼自身の野心であつた。もはや、みさほを手放すことは致し方ないと思つてゐた。しかしみさほが彼の欲するがままにどこへでも嫁にやれる娘であるならば何も惡りに逆つて、兒玉秀松のごとき意味ない男に與へるといふことはあるまいと思つてゐた。その夜、ふみ子夫人の枕頭で晩酌をのみながら、彼は惡度か次の間にゐるみさほの方に視線を送つた。

日本歌舞伎と支那劇の研究（一）

王　昶　雄

國劇を愛せよ

若くして逝つた吉見圓勝といふ人が演劇について、實に氣の利いた一文を物して居る。即ち文學、美術、彫刻、音樂等のあらゆる藝術を利用し綜合して、眼にも耳にも心にも同時に訴へる不思議な力をもつもの、それが演劇である。而も、同時的平面的なのによつて、逐次的に人生を敍爲する小說より人生の微妙な理趣を直感させる效力のあるもの、それは演劇である。

……惚となつて、少くともその瞬間には、苦惱も悲哀も打ち忘れて別世界に遊び得るのである。その時に自己が否定排除したものが、今無意識狀態にある自己の娛樂に觸れるのである。

だから「忠臣藏」に於て、歌舞伎の赤穗浪士が元祿十五年十二月の雪の夜、吉良家討入して本懐を遂げた時の四十七人の感激、役者は泣く。觀客も泣く。或は支那劇の「八義圖」に於て、恩人の子趙武が医臣の為めに殺されんとするのを見て、武の身代りに己れの子を以てし、その為めに無事を得て成長した武は、遂に医臣を誅して仇を報ずるといふ悲壯な場面に接して、觀客は泣く。ひとり我々のみではない。兇猛を忌ませる許敵な人間でも、悪辣な高利貸でも泣く居を覩て泣く。これは彼等の眞の人間性に觸れるものがあるからである。傑れた劇が人心を喜ばせ、樂しませ、慰め、勵まし、新しい生命力を勃興せしめ、そして何等かの高い理想に向つて向上せしめようとする。そこに演劇の價値があり、尊さがあるのではなからうか。

さて不遜にも私が何故かかる尨大な表題を掲げ恐らくは困難とされてゐる、この種の研究を敢てしようとするのか。私は決して劇通ではないし、また劇を觀て流した涙や感激を誇りにも誇り得たらとするやうな情熱家でもない。

×

今の二十歲前後の本島人青年に向つて、台灣芝居とは何ぞやと聞いたら、恐らくはそんなもの知らないとでも言下に答へるだらう。かういつた現狀と相呼應してか、而も行く皇民化熱と共に、これら九家、四塀、南管歌仔戲等の台灣芝居は影も姿も没して了つた。我々に熱望すべき現象だと云はねばならない。だから私は茲に掲げた支那劇とは亡び行つた台灣芝居を意味するのではなく、現代のソドムと謂はれた北京を始め、大陸各地に散在して居る純支那演劇を指して居ることを斷つて置く。

現在の台灣人が從來の台灣芝居に對して、全然無關心であつた事は欣ぶべき現象であるが、我が國劇である歌舞伎に對しても、同樣何等の關心をもつて居ないのは些か心細い話である。これは一つは台灣に居る關係上、歌舞伎に接する機會が少ない事にもよらうが、我々はもう少し日本の芝居に關心をもち、或は歌舞伎の重要なる要素である日本音樂にも親しまなければならない思ふ。その點地方巡業の劇團は、本島人間にも喚びかけるだけの用意と根氣とを備んではならないのである。

併し歌舞伎に對する無關心は本島人ばかりでなく、內地人の青年達に於ても同樣の事が云へる。かのロシヤの劇作家カウズネル氏は我が歌舞伎の事を、「日本の演劇は西歐の演劇より三百年間遲れて居るだけ、それだけに歎賞すべき藝術を保存して居るが、所謂日本の將來を背負つて立つ青年等の支持がないから、やがて演劇博物館に變するが落ちである」と云ふ。我々はこの毛唐劇作家の言葉を單に一笑に附して了つていいだらうか。我々は三思すべきだと思ふ。

×

歌舞伎は決して無味乾燥な過去の藝術ではない。歌舞伎にしろ、能樂にしろ、立派に現代の藝術として生きて居るのである。日本の有する諸藝術の粹とも稱すべき歌舞伎は、あらゆる色彩を以て現代の我々にもアッピールする藝術として、各時代のものを混在せしめて居るのだ。しかも今年は皇紀二千六百年、國劇愛護の聲を聞くのは、決して無意義ではない。

一方支那劇に對してはどうであらうか。今や大陸には新秩序を主張とする中央政權が、將に誕生せんとして居る。あの茫漠たる新天地は、我々の開拓の手を待ちあぐんで居る。この新天地開拓といふ事は我々に支那研究熱を吹き込むに十分である。冒頭に書いた演劇のもつ特異性を認識する事が出來たならば、少くとも我々は支那劇を閑却するわけには行かない。何故なら支那劇の中には支那の人情風俗といふものがあるがままに織り込まれて居るからである。我々は支那劇なるものを通して、支那の國民性なり國情なりを把握する事を得ば、我々の本望の大半は既に遂せられると云つていいだらう。

日本の人達は支那劇に於けるあの耳を劈くばかりの騷々しい音樂に對して、毛蟲のやうに嫌つて居る。併し物は見ようによつて、考へやうによつて、好くもなるし、悪くもなる。我々は暫しの間食はず嫌ひを我慢して、久しくその音樂に親しんで居ると、却つてかうした情緒が演劇の要素に必要なものである事に氣が付くであらうし、その喧騷たる音樂と、怪奇な舞台の台詞との交錯の間に取り交はす蠻繼な演技でもふと人生の眞實に觸れさせられる事がないでもない。

私が多年の拙い研究を茲に發表せんとするのも一にかかつてここに存するのである。

本社主催　將棋高段者對抗戰

△五段　松下　力　▲先五段　加藤治郎

（第十一局ノ四）（圖は四四歩迄の局面）

△松下氏持駒　歩

九	八	七	六	五	四	三	二	一	
v香	v桂				v王	v銀	v桂	v香	一
	v飛			v金		v金	v角		二
		v歩		v銀			v歩		三
v歩			v歩	v歩	v歩	v歩		v歩	四
									五
歩		歩		歩	歩	歩		歩	六
	歩		歩	銀					七
	角	金		金			飛		八
香	桂	銀	玉				桂	香	九

▲加藤氏持駒　歩

▲六八角上（一）　△四二角上（一）
▲六六歩（二分）　△六三金（二三分）
▲六七銀（三分）　△七四金（一分）
▲六八銀（三分）　△六一飛（六分）
▲二五角（二分）　△四二角（六分）
▲四七金（一分）　△三三角（一）

加藤氏二回勝二回目　指手四十八手　持時間各九時間　消費　△一時間八分　▲一時間十分

素早い金の活躍

（觀戰記）八段　萩原　淳

前回は松下君が四四歩と、守勢を取り持久戰型にした局面であつた、巧く指したやうでもあるが、同じ棋風の加藤君とすれば矢張り望む局面であつたらう、これは本日の指手で六八角、四二角の時に六六歩と突いたのを見ても、十分に頷へるのである、即ち此處で攻撃本位の輕い捌きを得意にする者なら（一）三七桂、四三銀、二六飛、三一玉、七九玉、七四歩、三五歩と突き出して、敵が同歩なら、四五歩と仕掛け、同歩、二二角成、同金、四五桂、四四銀、四六銀と出て攻め易い型にして、次に五五歩突き又は七一角から二四歩打の順を含みに強攻を狙ふ（二）五五歩、同歩、六六銀、五五銀、五四歩、六六銀、四三金、四七金、七四歩の時、五七銀と引き七三桂、五六銀と好位置に出直して、六五歩なら三七桂と捌いて、次に四五歩と挑戰する立派の指し方以上の二手段を有望とし、何れかを用ゐる場合が非常に多いからである、次に松下君の六三金は普通なら先に四三銀から七四歩と突いて後に指すのが順となつてゐる、加藤君の方は順當の六七銀を指してゐる、これに對して、松下君は素早く七四金と進出した、これで前に急いで六三金と上つた意味がお判りになつた筈、流石に工夫の跡が現はれて誠に頼もしいことではある、加藤君は可成長考の結果六八銀と引いた、八五金の進出には七七銀と備へる意味である、此處で同君は構想に「最初は七七桂と敵金の働きを封ずる手を讀んだが、八四金と寄られ、八六歩、九三桂、八七金、七四歩、七八玉の時、七五歩と突かれ、歩損になる恐れがある」と述べた、六八銀で四七金は八五金と出られ、七七桂の一手となり、矢張り八四金と引かれて拙い、松下君は直ちに六五歩では同歩、同金、二四歩、同歩、二五歩、同歩、同飛、六四金、二四歩で悪いから、一旦は六一飛と廻る、加藤君は二五飛と出る、六五歩なら同歩、同金、六六歩、六四金、八五飛で面白い、この邊は兩者が秘術を盡しての序盤戰で全く巧妙なるものがある

木村名人講評

後手十一手目は敵の意表に出て一理ある工夫とは思ふが、事を好むに似て嚴密な評判からは非難を免れぬ「何事も後發に如かず」と信ずる對局者の意見都合には贊意を表したい、先手六八銀は八筋の急を補つた好着の感有、次で二五飛も敵金の活躍を牽制して一得の手段である

松竹京都新映畫　美女櫻（前篇）

演出　大曾根辰夫　撮影　服部幹夫

配　役

秋月十太夫……坂東好太郎
唐竹の銀次……川浪良太郎
澁江　帶刀……海江田讓二
久世大和守……尾上榮五郎
羽黒庄左衛門……坪井　哲
安宅利右衛門……高松錦之助
足立強右衛門……山路　義人
粟津原無念士……堀　正夫
堀　山城守……風間　宗六
淺利　小六……葉山純之輔
與力緋谷猶十郎……中村政太郎
山中半右衛門……團　操
相馬兇右衛門……新妻　四郎
香頭清兵衛……千島　愛道
稻田六兵衛……日下部龍馬
服部源十郎……井上　晴夫
片山津大夫……加賀　貫一
梶部傳九郎……靜田　錦也
衆松四郎五郎……秋山　槐二
芦原　雲堂……乃木　年雄
池津權九郎……成田　尹一郎
若殿泰忠（新興より）……北岡　勘
弟　新九郎……江原　健見
珊瑚のおさん……北見　禮子
愛妾おむら……久松　浄枝
由　利……大田　順子
安宅の妻……柳　さく子

（梗概）封土は越前鯖谷、祿高一万石の小大名堀山城守忠正一その……らは此の爺に「さては六波の時死んだ本腹の殊御から相續が知れあるとは悪い狐共の悪戯と見える。万事は妾の腕三寸ぢやホヽ……」

直參旗本大凰組の頭目澁江帶刀を訪れたおむら、二人の間には密談が——

代地に町道場を開く羽黒庄左衛門の宅へ大凰組の一味が何故か怪しい呼出状、それを承知した庄左衛門は秋月十太夫宛の書面を娘由利に渡して外出させた

孔雀長屋に住む庄左衛門の門弟秋月十太夫がその手紙を見て愕然、道場へ韋駄天走り、然し庄左衛門は腹を切つてゐた「先年御依頼のことは秋月一命に換て……」と慟哭する十太夫の前へ怪しい影「旦那、あつしがお味方になりますぜ」騷蛇の唐竹銀次であつた

野島屋の店先へ十太夫と父の死に泣く由利が——此の野島屋に庄左衛門がおむらの護手より若殿泰樹を匿つて丁稚小僧として姿を變へさせてゐたのであつた、その泰樹を迎へて——

夜の澁江邸の高塀へひよいと飛び上つた唐竹の銀次、それを妖しい眼で見つめてゐるのは女賊の珊瑚のおさんである

それから——十太夫の隱宅へ訪れた次が「澁江とおむらはぐるになつて二人の間に出來た新太郎を若君に仕立て、お家橫領の企み」「よしぶつた斬る」と十太夫の一喝が立ち上るのを「明日は大凰組、おむらと一緒に芝居見物、その時に……」

芝居小屋——澁江帶刀、おむら其他は善共に對して秋月十太夫等の主從、祖島、龜田らの大凰組の面々、自利、粟津原、安宅原、足則、淺利の面々の……一騎、凰を起すか妥を浮ぶか……

臺日柳壇

塚越正光選

課題「佳き日」（一）

この課題は作り易さうで難かしかつたと見え、集句も三〇八（一〇三名）句に過ぎず入選句も三一句とい不振さであるが、本島の川柳作家諸君が、時局並びに社會情勢に深い關心を有つてゐることを、どの句からも發見出來るのは嬉しいことの一つである。例へば本社主催の御神火飛走が紀元節の佳日に擧行されるそれを詠つて、「御神火も迎へて今日の佳き日なり」やれそれと小異のものが、凡そ集句の三分ノ一もあるといふは、悪いことではないが、いつも言ふ通りそれだけの事實のみならば川柳するまでもなく、六百万島民の誰もが知つてゐることである、川柳作家がそれを川柳する時は、作家自身の感情が織込まれなければ無價値となることを銘記して頂きたい、その意味で類想句はよほど技法に勝れた點がないと相殺される事が多いことを記憶されたい

冷酒と膓に膝を改める　澎北市　九　郎

目出度い時の冷酒はひやざけではなく、れいしゅである、とすると、この句調子が悪くなる、文字のみで見る時は兎も角として……だから配列に意を用ふべきであつた

子守唄今日は佳き日を唄ひ込み　澎北市　王　先　進

「ねんねんよー」の子守唄なら兎も角も「出鱈目な節父親の子守唄」式だと、この句のやうな子守唄も出來上ることでであらう

鉄兜も佳き日の敵に打消され　澎北市　許　雲　鑑

お年玉に荒鷲が爆撃したり、旗日に敵前上陸を敢行したりする皇軍のことだから、第一線の風景を佳き日に盛込むとすれば、茲に至るのも無理ではない

日曜が佳節に續く年を迎め　澎北市　都　心

所謂勤人にとつては、日曜や祝祭日はかき入れである、日めくりに二日續きの休日の多い年は万歳と叫ばずには居られない

御神意に佳い日が決る文化村　基隆市　十　九　二

この佳い日は、吉日のことであらう、とすると文化村の住人への皮肉だけが感じられていけない、再考を要するとしよう

次の課題と締切

◇「帯」二月十八日締切

◇「先端」二月二十五日締切

「異な事ぢや、一藏の相續に二通の相續願ひとは？……」

海外映畫短信

△伊國西の問題作「大いなる幻影」のヒロインとして謳はれたデイタ・パウロは此度渡米しRKOの專屬スターとして契約したが第一回主演映畫はオウソン・ウエルズが製作監督に當る「暗い心」と決定した

△エドワード・スモール・プロの本年度超特作「キッド・カーソン」はジョエル・マクリイが主演する事になつた

△サルヴアルサンの發見者として有名なエーリツヒ博士の苦鬪史を描く傳記映畫ワーナー超特作エドワード・G・ロビンソン主演の「テスト六〇六」は更に「魔の彈丸」と改題された

△廿世紀フォックスの超特作「怒りの葡萄」を完成したジオン・フオード監督は直ちにパラマウントと契約を結び同社本年度の超特作エドウイン・J・メーヤーの戲曲「わがポケットの日の出」にメガフォンをとる事になつた、主演はジョエル・マクリイの豫定

△メトロ本年度の異色篇ノーマン・タウログ監督ミッキー・ルーニー主演「若き日のトーマス・エヂソン」は完成した

△廿世紀フォックスの名花ロレッタ・ヤングはパ社で活躍してゐるレイ・ミランドと共にコロムビアの新作「聟者が嫁を娶ふ」に主演契約した

△クラーク・ケーブルと「見知らぬ荷物」に主演したジョーン・クロフオードの新作はルイス・ブロムフィルドの長篇小說「ボムペイの夜」をJ・ウオルター・ルーベン製作で映畫化と決定した

海外小話

波蘭海軍は戰つてゐる

【ロンドン發同盟】參戰國ポーランド、何？敗戰國の間違ひぢやないか、と言ふかもしれないが、ポーランドは歷然たる參戰國である　ポーランドの海軍がその後どうなつたか詳しいことは發表されなかつたが、最近に至りフランス國內アンジエルスのポーランド政府「國防最高司令部」は、ラヂオを通じてポーランド海軍の七割はドイツ海軍の攻擊を免れてバルチック海を脱出し、目下聯合國海軍と協力し、猛烈ドイツ潛艇戰を戰つてゐると市外に宣言した、右によればポーランド海軍は開戰當時二万六千五百六十四噸を擁してゐたが、その中一万九千百七十四噸が生殘つてゐる勘定である、この他商船は殆どその大部分が無事で英帝國と協力してゐると

夕刊經濟欄

ケーンパルプが木材パルプに鞘寄

引ツ張凧となり混用歩合增加す

台灣パルプ工業株式會社は昨年七月大肚工場の操業開始以來既に八ケ月になるが、原料バガスは前期同樣日糖の烏日、沙鹿、苗栗の三製糖所より受入し一棟一百四十屯の原料倉庫四十棟が滿庫となつてゐる外、一時野外に山と積まれたバガスも最近全く一掃され總て倉庫內のものを順次取出し消化してゐる狀態で前期と今期收入の原料だけで優に明年一月迄の操業に對し充足し得る見込である、製品は其後益々向上して今や全く理想的のものとなり木材パルプに比し寸毫も遜色なく而もバガスパルプ（同社ではケーンパルプと稱す）を以て紙をつくる場合はサイズ用松脂を三分の一位に節約し得る利益もあるので同社のパルプは近頃內地の製紙業者から引ツ張凧となり普通白紙の內二十噸の割でバガスパルプを木材パルプに混用するのであるが、中には遂に七十噸までバガスパルプを代用する向さへあり目下代理店三菱商事からパルプ配給組合を通て大倉洋紙店、小原製紙、西野、巴、日本、三菱等の各製紙へ配給されてゐる、而も契約値段一封度十四錢一厘で木材パルプの十四錢五厘に比し僅に三厘の差に過ぎない、創立前の目論見では生產費を一封度六錢位にみてゐたのであるが、其後石炭、藥品、勞銀等が昂騰せる爲め現在の生產費が相當上つてゐることは勿論でその程度は發表されないが外部では恐らく九錢から十錢位でないかと見てゐる、一封度の賣値十四錢一厘は一噸三百円餘に相當するので一噸當りの利益は少くも九十四円以外となり拂込資本金五百万円に對し同社が全能力を發揮する場合は勿論七掛程度の場合でも年六分位の配當は易々たるものであるとし同社の將來に多大の期待がかけられてゐる、因に大肚工場構內には既に井戶五本を掘り工場用水に充ててゐるが、更に六號井を目下掘鑿中で湧水は豐富にして濾過パルプ製造には申分なき實績を示してゐる

洋灰共販創立

【東京十三日發同盟】豫ねて設立準備中であつたセメント共販會社（資本金五百万円、四分の一拂込）の創立總會は十三日正午鐵道協會に開催、定款を可決、社長淺子喜代太氏（淺野セメント）以下役員を互選した

東短取組喰合

滿業	七六三	六〇	六五
鐘紡	八八八	八五	九一
小倉鐵	八一九	一〇	—
東電	六三二	三二	三五
滿鐵	七五六	三五七	三五七
北炭	八三一	三一	—
日糖新	八三五	二八	—
塩糖	八三〇	二七	—
日曹	六七六	七三	七九
芝浦新	三七六	七七	—
水產新	五六三	六一	—
ラサ	七六九	六九	—

新東　一九六、二四〇株　買方四五店　賣方四四店
商船　二六、四三〇株　買方四一店　賣方四〇店

東京長期總取組

東京兩建除　一五三、一三〇株
當限　七四二、八二〇株
中限　一、〇四六、九八〇株
先限　二二三、五一〇株
合計　二、〇〇三、三一〇株

大阪短期前場

	寄	引	高	安
商船	九二四	二六	二八	二三
郵船	九二四	二四	二八	—
日魯	七一九	一九	二一	—
水產新	—	—	三六四	—
日石	七五四	五六	五六	—
日立	九〇四	八九四	九〇五	八九
鐵管	八八六	八六	—	—
滿業	七六一	六一	六二	—
倉紬新	六二五	二二	二五	—
帝人新	一〇六五	六六	—	—
帝人	一二六	六七	六九	—
東新	一三七三	七四	—	—
宇電	四四八	四八	—	—
東電	六三二	三三	—	—
日糖	一〇六七	—	—	—
昭肥	九八八	—	八九	—
滿鐵	六七一	—	七九	—
東レ新	八七五	—	—	—
日レ	八四六	四七	四七	—
東紡	八五八	五八	六四	—
鐘紡	一六五三	五九	六〇	—
鐘新	一〇四九	四四	五二	—
ラサ	七七〇	七一	—	—
日鐵	八三三	三一	三八	—
大株	七七四	—	七四	—
大新	七一九	一五	一九	—

大阪長期前場

	寄	引
大新	七二、一	—
東新	一三八、五	—
鐘紡	一六六、三	—
鐘新	一〇五、六	—
帝人新	—	—
滿業	七七、〇	—
日糖新	—	—
塩糖	八四、〇	—
商船	九三、五	—
同新	六八、三	—
郵船新	七七、九	—
日魯新	四〇、七	—
日鐵	八四、二	—
倉紬新	六二、八	—
東レ新	—	—
日石	七四、七	—

大阪棉花前場

	寄	引
二月限	七六、〇〇	—
四月限	七九、七五	—

横濱生糸前場

	寄	引
二月限	一、五〇七	一、五七七
三月限	一、五〇四	一、五五一
四月限	一、四七四	一、五二二
五月限	一、四七九	一、五二九
六月限	一、四八一	一、五一九
七月限	一、四八四	一、五〇五

爲替　英貨　一志〇二片　日米　三三分七

金塊　倫敦市中値　八磅〇八志

銀塊

棉花　倫敦現物　一二片一六分三　先物　一二片八分一　印棉前日比較　貨換算　一四十二錢安

神戸爲替　期近　對米（二三弗一六分七）　對英（一志〇二片三分七）

正金建値　對米　二三弗一六分七　對英　一志〇二片八分一

商況（十三日）

東京銀行貸株

日銀	五七五、〇	同新　四二九、〇
正金	二二六、〇〇	
勸銀	一三八、〇	同新　五六、五
興銀	一五一、三	同新　一二二、八
台銀	九八、三	同新　二九、八

東京短期前場

	寄	引	高	安
東新	一三七六	七九	八三	七三
大新	七一三	一三	二〇	一三
鐘紡	一六五六	五八	五九	五五
鐘新	一〇五四	四五	五四	—
帝人新	一〇五八	六八	六〇	—
東レ新	八七三	七三	八一	—
日魯	七二一	二一	二一	—
日糖	一〇六八	八一	九一	—
東工	七八八	八一	—	—
石油	七三四	三四	三四	—
日立	九〇三	八九二	九〇五	八九

實株なら　政　東株一般取引員　中島政治郎商店　東京日本橋區兜町一ノ二

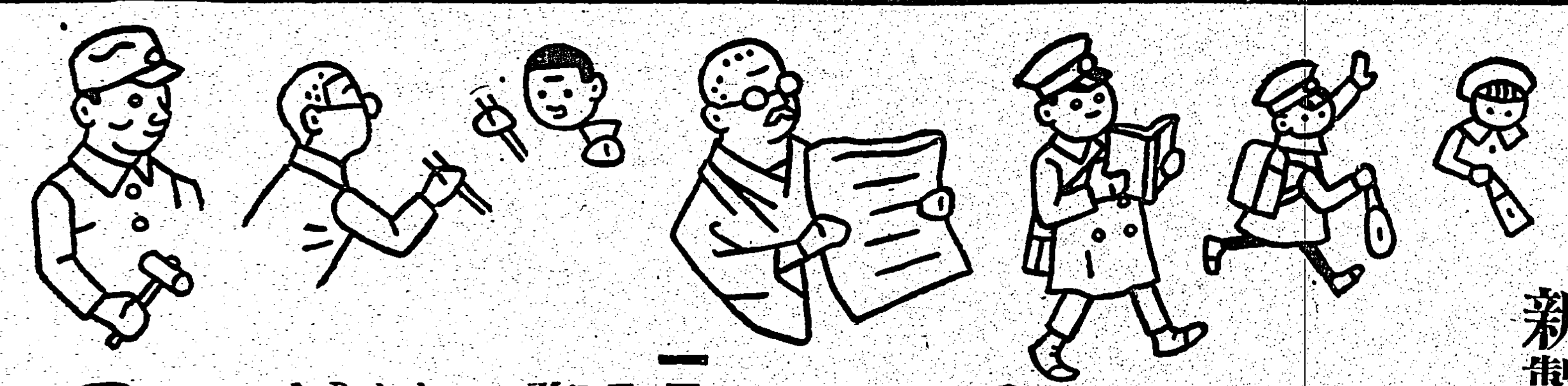

健康増進に

素晴らしい　新製品發賣

肝油から抽出したビタミンAD

肝油の有效成分として、健康増進に發育促進に大きな効果を認められるビタミンAとDを、世界的に著名な製法（世界十一ヶ國特許）で肝油から抽出した榮養劑——肝油を濃縮、或は服みよくしただけの製品より科學的に遙かに進歩した製品です。

今回發賣の新製品は

ビタミン化學最新の成果をとり入れて、種々の進歩と改良を加へ（一）わづか豆粒大の小球（グリーンピース位の小粒）に高單位のビタミンを濃縮し、殊に（二）ビタミンDを強化して効果の上に一層の偉力を加へました。その上（三）いやな肝油臭の脱臭に成功したので、まつたく無味無臭、肝油製品にあり勝ちな服用後のしつこい噯氣も出ず、婦人小供でも樂にのめる快適さであります。

一日二球が健康量

理研ビタミン球は、一日二球服めば充分なように、ビタミンの生理的必要量に關する最新の學說に基き、一球毎に

ビタミンA　五〇〇〇國際單位
ビタミンD　一〇〇〇國際單位

といふ高單位のビタミンを含有させてあります　したがつて毎日二球づゝ服用すればビタミンADの補給はそれで充分…完全な榮養強壯の効果を期待できます。

理研ビタミン球

一月量　六〇球　二圓　藥店にあり

製造元　財團法人　理化學研究所
總代理店　株式會社　玉置商店　東京日本橋本町　大阪東區道修町　振替東京七二二番

臺灣日日新報
本日夕刊共十二頁
發行兼編輯人 佐々木貢
發行所 臺北市榮町四丁目廿番地 臺灣日日新報社

聖旨奉體の決議
衆議院 滿場一致可決

【東京十三日發同盟】十三日の衆議院本會議は午後二時二十五分開會日程を變更して劈頭小山議長より去る十日衆議院で可決された紀元二千六百年祝賀上奏文を奉呈したる旨報告し次で聖旨奉體に關する決議案上程の緊急動議が提出され提案者として

岡田忠治氏(民政)登壇 紀元二千六百年の佳節に當り畏くも優渥なる詔書を賜はり洵に恐懼感激の至りであります、畏しく惟ふに 神武天皇國を肇め給ひて以來歷朝仁慈を以て民を愛撫し給ひ人民も亦忠節をもつて奉效の誠を致し相承けて茲に二千六百年の佳節を迎へ生を現代に受けた國民は誠に歡喜感激に堪へない所である、我が肇國の精神は正に燦然として寰宇に存する所實にこの皇謨を以て明らかであります、幸ひに御稜威の下に出征將士の忠勇義烈と銃後國民の赤誠奉公とに依り赫々たる戰果を擧げ日支提携、東亞安定の目的漸く其の緒に着かんとして居りますが前途尙遼遠であります、加ふるに國際の關係は愈々複雜にしてその波及する所豫測を許さざるものがあり今日は史上嘗つて見ざる國家非常の秋に際會してゐる、宜しく國家を擧げて列聖の御心を體し國威を宣揚し人類の幸福、世界の平和に貢獻し綏を宇內に示し以て鴻業を奉贊し奉らねばなりません、今畏くも大詔を拜し奉る、則ち茲に衆議院は聖旨奉體に關する決議案を提出し國民の總意を代表する本院の意思を天下に闡明し戰時に際する國民の義務を盡し擧國一致奉公の誠意を披瀝して各般の精華を發揮し時艱を克服し國家の進運を扶翼し奉らむことを期するもので茲に謹んで提案の理由を說明し滿場一致の賛成を希望します

と述べ滿場一致右決議案を可決す

米內首相發言を求めて登壇 只今衆議院の決議に對し私より所信を述べて置きます、紀元二千六百年の佳節に當り畏くも詔書を渙發せられたことは誠に恐懼感激に堪へぬ次第で政府は內閣告諭を發して國民に對し有難き聖旨の徹底に努めたのであります、而して此際內閣の方針に則り事變の解決に邁進すべき決意に通ずるものがあります、私は渾身の努力を盡し以て聖旨に對へ奉らんとする決心であります

と所信を述べ日程に入り

一、船員保險特別會計法案(政府提出)
一、船員保險事業の經營に伴ふ國保各會計間の分擔及び調整に關する法律案(同上)
一、遞信事業公債法中改正法律案(同上)
一、遞信省所管貯金會計法中改正法律案(同上)
一、朝鮮事業公債法中改正法律案(同上)

の五案を一括上程、木村大藏政務次官より提案理由を說明し質疑に入り

米窪滿亮氏(社大) 優秀船員の養成は海運發展の基本的要素である、海運人的資源の確保のため政府は徹底的に諸施設を充實し遞信省の管船局等もその規模を擴大して海運發展を期せねばならぬと思ふが如何、御用船の乘組員表彰に關して軍部當局は行賞をするの意思なきや、又本法案には小型船舶船員が除外されてゐるが政府は小型船舶員に對しても考慮する意思なきや

勝遞相 海運の重要性は申すまでもない、諸種の施設を講じてその發展を期して居り最近は船員表彰規則を設けまた補助金交付をもつてその促進を期してゐる

石川陸軍省經理局長 御用船乘組員は目下の所軍屬として取扱つて居り御意見に就ては目下考慮してゐる

阿部海軍軍務局長 小型船舶乘組員として編制することに就ては將來必要ある場合は考慮する

と答弁し右五案を一括委員會附託

一、昭和十四年度歳入歳出總豫算追加案
一、昭和十四年度各特別會計歳入歳出豫算追加案
一、農林中央金庫外國債の負擔となるべき契約を爲すを要する件

の三案を一括上程豫算委員長[illegible]より委員會の經過結果を報告し滿場一致三案とも委員長報告通り可決次で

一、東北興業株式會社法中改正法律案
一、東北振興電力株式會社法中改正法律案

の兩案を上程廣瀨法制局長官より提案理由を說明し工藤鐵男(民政)宗國三郎(政友中島派)大石倫治(政友久原派)菊池養之助(社大)の諸氏より質疑あり關係大臣その他より夫々答弁あり質疑を終了右二案を二十七名の委員に附託殘餘の日程を延期して午後五時五十五分散會

大臣席の各大臣 衆議院本會議にて(右より)米內首相、櫻內藏相、吉田海相、松浦文相

米穀統制法の改正 直に行ふ考へなし
農相答辯 衆院豫算總會

【東京十三日發同盟】十三日の衆議院豫算總會は午前十時三十二分開會

吉植庄亮氏(政友中島派) 米穀の持越高は年七百万石を理想としてゐるが陸相は軍の見地から大體どの程度を理想と見てゐるか

畑陸相 米穀供給については當局の處置に信頼し作戰上何等心配はないと考へてゐる、陸軍としては戰時食料政策に重大關心を持ち昨年一部の兵に休暇を與へて耕作に從はしめたこともあり出來る限り協力したいと考へてゐる

吉植氏 滿洲大豆は年々六十万石を第三國に輸出してゐるがこの大豆を日本に輸入してその代り滿洲にそれだけの外貨を與へて還る考へはないか

櫻內藏相 滿洲において外貨を獲得する物資があればそれを第三國に輸出して買ひ、また滿洲國で不足する物資にして我國より供給して相互に協力するのが日滿經濟一體の原則である、大豆についてもこの日滿不可分の經濟關係より研究せねばならぬ

吉植氏 朝鮮における産米の過不足については如何に考へるか

小磯拓相 內外地一貫の交流政策が必要で外地における過剩米は內地の需要に充て、それで過剩ある場合はこれを現地に於て今後建設される日、滿、支經濟建設の必要に充てるのが至當と考へる

吉植氏 米穀統制法の根本的改正を行ふ意思なきや

島田農相 今直ちに行ふ考へはない

北昤吉氏(民政) 八紘一宇の精神に關し政府の解釋を承りたい

松浦文相 八紘一宇の意味は神武天皇御創業の大精神で、廣大無邊の大御心を普く天が下に布き擴め給ふ御聖業と拜する、この御精神に依り我國は外國に臨む場合にどこまでも精神的な意味で侵略的な意味は毛頭ないのである、唯平和的であると云ふやうなこととは違ひ 神武天皇の廣大無邊の大御心を擴めると云ふ意味に解釋してゐる、唯一國に平和主義と云ふ風に解釋することも出來ないのである

北氏 私はこれを現代的に解釋して資源領土の公平なる分配人種の協同貿易、移住の自由等万邦協和の意味に解釋するが如何

文相 御解釋は承つて置く

北氏更に防共問題に關して有田外相に質し、午後零時十分休憩

陸軍大臣の發言は全軍的意見である
衆議院豫算總會

【東京十二日發同盟】十二日の衆議院豫算總會は午後二時四十五分再開、質問を續行

北昤吉氏(民政) 現役軍人が政治に關係なく一般の政治に容喙することは非常な弊害を伴ふと思ふが陸相の見解如何

畑陸相 政治上の一般的發言は陸軍大臣のみがこれを行ひ得るのである、決して陸軍の發言範圍が擴大されたのではない、只陸軍部內の職員が職務上許されてゐることは陸軍大臣の指示命令によつて申し述べることが出來るのである、これに對しては陸軍大臣が監督し責任を持つてゐるのである

北氏 最近政變毎に陸軍の總意とか陸軍當局の形式で政治上の意見が發表されてゐるが具體的には如何なる職責が政治に發言し得ることになつてゐるのであるか

陸相 新聞などに陸軍の總意など書いてゐるのは多分自分の發言のことと思ふ、陸軍にはデモクラシー的な全陸軍の一致した意見といふ如きものはないのである、又陸軍大臣の發言は全軍的意見として全軍を代表してゐるものと承知して貰ひたい、陸軍の總意は軍人に賜はりたる勅諭の御精神であつて例へば今次大詔渙發においては一意聖旨を奉體して聖戰目的達成に努めることである

北氏 帝國議會の議員をも召集して又學生の徵兵猶豫制度は廢止しては如何

陸相 軍においては動員計畫上支障なき限り一部の者に召集猶豫を認めてゐる、議員の方々は年齡の關係から召集に不適當である、又學生については軍教を行つてゐるから徵兵は猶豫して務に服することを希望し關係法令の一部に改正を加へた

勞働者の保險は目下立案を進む
厚相答辯 豫算總會

塚本重藏氏(社大) 官營勞働者に對する家族手當の計畫は當初に比し條件が弱化しつつある七十円以下に支給するとあるがもう少し引上げては如何

吉田厚相 家族手當は工場鑛山勞働者のみでなく適用範圍が廣汎で目下關係各省間で協議中で未だ政策決定を見ない御趣旨は尊重する

塚本氏 下級官吏の退職保險制度はしてないのか

厚相 下級官吏の退職保險を實現せしむべく目下關係各省間で協議中である成案を得次第議會に提出する

塚本氏 戰時施策に從事する勞働者を表彰する方法を講じては如何

厚相 御趣旨には賛成である只具體的の表彰方法及びその效果などについては研究の餘地がある

塚本氏 惡性インフレ防止と勞働者の生活保障のため保險制度を擴充せねばならぬと思ふが政府の所見如何

厚相 勞働者の養老廢疾等を救濟し併せて通貨回收のための制度は必要で目下立案を進めてゐる成案を得た上提案したい

ソ軍マ要塞の總攻撃を開始

【ニューヨーク十二日發同盟特約】ヘルシンキ來電に依ればソ聯軍は三十万の大軍を以てマンネルハイム要塞線の總攻撃を開始した

淺間丸の問題には責任を感じてゐる
外相答辯

小山亮氏(時同) 淺間丸は英國海軍の命令した航路を航行中臨檢に觸れて擊沈した擊沈地點の情況天候などより見てこの臨檢はドイツ船が敷設したものとは認められない英國は自ら航路を指定した以上その責任は明瞭ではないか外相は英國に對し如何に責任を追及したか

有田外相 本件は昨年末獨英兩國に質問しその回答は本年初め到着したが更に交渉中である御意見は十分參考とする

小山氏 淺間丸事件は事前に探知出來なかつたのであるか

外相 淺間丸事件は交戰國人民の乘つてゐる中立國船舶の臨檢に關する意見が日英間で相違して折衝中であつて未だ話が纏つてゐなかつたので英國がかかる擧に出ることはないものと確信してゐた

小山氏 英國の臨檢通牒に對してはロンドン駐在の大使館附武官が抗議したのみで日本の大使は何等正式抗議は申込んでゐないではないか、サンフランシスコの佐藤總領事は淺間丸に對しドイツ人引渡しを內命し又宮崎丸の積載貨物差押事件も外務出先官憲の指令に基くものだつた、これは外相の責任にはならぬか

外相 海軍武官の抗議は大使が承認した正式抗議であつた、サンフランシスコ總領事が淺間丸に對し英國軍艦の武力要求があればドイツ人引渡しを行ふもやむなしと命令したことは自分も承認し且つ自認してゐる自分はこれに對して責任を感じてゐる只あの場合英國軍艦の武力的要求を拒絶しその結果もし淺間丸が擊沈されることが起つたとすれば如何であらうかその場合を御考への上外務當局の執つた措置は適當だと御諒承ありたし

小山氏 淺間丸船長問罪當時何故外相はそれが外務省の命令に依るものであることを明言しなかつた、最近日本商船が日本の近海に於て英國軍艦又は國籍不明の軍艦に威嚇されてゐる事例は頻々として起つてゐる外相はこれに對し如何なる措置を執つたか

外相 淺間丸の船長に對しては同情に堪へない目下遞信省において取調中でありこれに對しとやかく云ふことは差控へるが船長の措置は外務省の命令に拘はらず適切でこれを非難する方が惡い日本商船に對する外國軍艦の行爲に對しては抗議すべきものは抗議する

小山氏 英國軍艦が昨年揚子江に於て嫌疑ある船舶に對する日本軍艦の臨檢を妨害したではないか

吉田海相 よく調べて見る

小山氏 英國の軍艦が中立國支那の港に入つた時は二十四時間以內に出港するか又は武裝解除をせねばならぬのが國際法の定むる所であるが日本は何故現在支那に入港してゐる英國軍艦を二十四時間以內に出港せしめ又は武裝解除を要求しないか、又英國は上海には駐兵權がないのに兵を駐屯せしめてゐるのに對し外相は如何なる要求をなしたか

外相 これは單に日本と交戰國とのみの關係でなく第三國にも關係するので愼重なる考慮を要する

名川侃市氏(政友久原派) 恩赦の聖旨傳達に當つては事務の敏捷を圖つて遺漏なきを期せられたい

廣瀨法制局長官 恩赦に關する事務の促進は出來るだけ努力して御期待に副ひたい

斯くて午後六時五十分散會

保證準備擴張を排し最高發券制を採用

【東京十三日發同盟】最近日本銀行兌換券の膨脹に鑑み日銀兌換券制度の根本的改正に關する問題が考慮されたが、十三日の衆議院豫算總會における小笠原三九郎氏(政友、中島派)の

一、日本銀行兌換券發行制度を變更する必要なきや
二、臺灣銀行、朝鮮銀行の發行準備に充當する日本銀行券につき預金制度を採用する意思なきや

との質問に對し櫻內藏相は日銀兌換券制度の根本的改正については考慮してないが通貨膨脹に關する臨時的措置を講ずる必要は認め目下研究中で、最近において御希望に副ふこととなるであらう、第二項については同感であり只今十分調査考慮中であると答へ從來の保證準備擴張の處置を排して最高發券制採用の意思あることを闡明した、而して日銀發券制度の改正具體案は目下大藏省事務當局において立案を急ぎ、今月末か遲くとも三月初旬に議會提出の豫定であるが、大藏省銀行局當局は立法形式としては現在の金融情勢に鑑み兌換券條令の改正を避け戰時經濟對策として臨時立法の措置に出る方針であり、鮮銀台銀兩行の發券制度も同時に臨時立法の形式を以て同樣最高發券制限制を採用したき意向である、尙右に日銀當局の具體案未だ研究中で結論を得てないが、大勢は原則的には現狀を維持し、唯朝鮮、台灣兩銀行に日銀預金準備制を新に認めんとする案が有力である

ソ聯、極東海上のルート擴充計畫

【東京十二日發本社特電】支那事變勃發と共にソ聯商船輸送部は逸早く上海、ウラヂオ航路の廢止を斷行したが、今次の歐洲戰亂に依りシベリア經由歐洲各國への貨客激增の趨勢に鑑み今回愈々上海航路を復活するに決し、更に敦賀へも寄港するウラヂオ、上海、敦賀の三角航路となし優秀定期貨客船三隻を近く就航せしめる事となつた旨十一日夜ウラヂオから敦賀に入電あり、ソ聯極東海上ルート擴充への關心は目下進行中の日ソ通商會談の將來をも示唆するものとして時節柄注目を惹くに至つた

海軍統制令の發動に付き調査

【東京十三日發本社特電】遞信省では戰時重要物資の迅速円滑なる海上輸送を期し臨時船舶管理法に根據する配船統制を行つてゐるが船舶管理法のみを基礎とする現在の配船統制を以てしては輸送する重要物資輸送の完璧を期する上種々遺憾の点多きに鑑み去る一日施行された海運統制令の發動に就ても目下內々調査を進めてゐる即ち

一、資力、所有船舶その他から見て重要物資輸送上適任と見難い小さな船主が政府の配船命令實行の衝に當り、ために全體的能率を低下せしめる
二、特定物資の輸送には配船命令を受けた船主の所有船舶不足のため傭船を適當とする場合でも船主は地理氣候等の關係で危險を恐れて傭船契約を躊躇することが屢々ある

等の弊害が續出するので統制令四條を發動し傭船、委託經營等に強權を働かせて円滑化し配船統制強化を圖らんとするものである

聖詔奉體時艱克服の決議案を上程に決す

【東京十三日發同盟】衆議院各派交渉會は十三日午前十時より院內議長應接室に開催し、聖詔奉體に關する決議案を提案したいと諮り一同異議なく共同提案として十三日の本會議劈頭上程し町田民政總裁が提案理由の說明に當ることに決定し、同十一時散會した

聖詔奉體に關する決議案

神武天皇御肇國二千六百年紀元の佳節に方り畏くも優渥なる聖詔を賜はり誠に感激の至りに堪へず、衆議院は聖詔を奉體し現下の重大世局に處し深く省り和衷協力各々國體の精華を發揮して時艱を克服し愈々國運の昂揚に勵め以て叡慮に副ひ奉らんことを期す

右決議す

拉致獨逸人は近く帝國本土にて引渡
英國大使と谷次官會談

【東京十三日發同盟】淺間丸事件は一應の解決案に達したが、右解決案に基く拉致ドイツ人(九名)引渡し實行、並に殘餘のドイツ人(十二名)引渡し交渉のため谷外務次官は十二日午前十時外務次官官邸にクレーギー英國大使の來訪を求め約一時間に亘り會見を遂げ同十一時會見を終つた、席上谷次官は先づ帝國政府の見解に基き引渡し決定となるべきドイツ人については近く迅速交渉を履行する要旨の實行として拉致ドイツ人の引渡しを要求した、これに對しクレーギー大使は「英國側に於て審査の結果、兵役に關係なきものと認められる九名に對して既に引渡しの用意を了してゐる」旨を答へ、更に兩者間で引渡し實行方法につき意見の交換を行つたがクレーギー大使は本國の主張に對し「在香港の英國官憲と協議した上成るべく速急に副ふやう取計ひたい」と答へて會見を終つた、右の結果拉致ドイツ人九名は恐らく今月中旬に帝國の本土に於て引渡されることとならう

敵を北方に擊退
和平建國軍目下進擊中

【○○十二日發同盟】十二日朝○○島寄りに上陸に成功した和平建國軍の部隊は敵に息つく間もなく猛擊せる敗敵を追つて稜線又は要田の陰影を隔てゝゐるが同日午後四時頃までの先頭部隊は首陰附近において敵第七十五師第四十九團と遭遇戰を交へた上遂に敵を北方に擊退目下これを追擊中である

青年等建國軍に參加

【○○十二日發同盟】各將軍大使等軍の各方面よりの和平建國軍の意義運動を知つた青年等では建國の志に燃ゆる熱を持つて自から建國せずんば止まずとの青年男子等は續々軍に參加して參加者の數既に一千名以上に達し目下一大部隊を編成してゐるが首文の一角〇〇に今や和平建國の志たらんとしてゐる

保險事務打合會議

保險事務打合會議は十三日午前九時半より遞信部會議室に於て開催、遞信部より佐々波遞信部長、高田保險課長、吉田監理課長始め各方面より上京中の郵便局長等二十三名出席、昭和十五年度における保險事業の對策に關し種々打合せを行ひた、十四日は遞信部內關係課長との打合せを行ふ筈

人事

▲岡田幸生氏(總督府總務局長)十三日來北(鐵道ホテル)十四日夜行にて南下 ▲大西彦造氏(企畫院調査官)▲竹下一郎氏(同事務官)▲湯淺理事官十三日來臺(各地)▲林貫夫氏(野村合名海外事業部技術課長)十四日南支より歸臺(鐵道ホテル)

けふの兩院

【東京十三日發同盟】十四日の兩院

貴族院 本會議なし午前十時から委員會を開く

衆議院 本會議なし午前十時から豫算總會を開き坂本宗太郎氏(第一控)以下の質問がある外午後一時から稅制改革委員會その他委員會を開く

滋養 鐵肝油

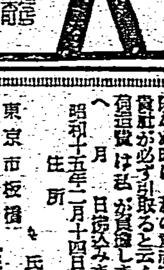

病氣を知らぬ身體!
それには肝油のビタミン、增血のもと鐵分とをコロイド狀とした而もコーヒーシロップのやうに樂々と飲める「鐵肝油」を服用しませう。
發賣元 東京深川佐賀町 臺北市永樂町 總代理店

萬病克服 自の魂 無料實驗
大阪營業所及實驗所 電話北濱三〇〇九番

病人は心配する必要がない

痰瘧 痔 蓄膿症 盲腸 中耳炎の樣な病氣は快癒の期間が比較的早いから實驗所に壹週間か十日間來れば宜い 又血壓の高い人は一回で譯なく降る人もあるが三十日間も要する人がある 日數の多くかかるのは中風症 膽石 脊髓カリエス 胃潰瘍 結核 腎臟等で何れも貳ケ月は豫想する必要がある 咽喉癌は癒つたとの御話しがありましたが全部は保證出來ません 又食道癌是れも貳參回の御使用で食物が通る樣になつたと云ふ事ですが同樣保證出來ません 吐血する肺の人 是れは血管を擴張させ血液を餘り旺盛にする爲め本機の御使用は其期間中一時御中止を願ます 幼兒又は眼病腦等へ御使用下さいましても副作用の心配はありません

快癒日數は何故書いたか

一人にも御損害を御懸けしたくない 絕對に喜んで頂きたい弊社の主意はドウシタナラバ徹底を期せるかと種々考へた末が 實驗所を開放して前代未聞の癒る迄の無料御使用の奉仕を皆樣の御蔭と御力とで させて頂き今では皆樣から難病克服の實驗談や御禮狀を頂き感極まつて讀む事も出來ない有り難い事が毎日であります 然しながら澤山な御使用者中には何にかの理由で自の魂の實際の效果を認識出來ない方がありはしないか 故に快癒日數を發表したなら是を御信用になつて實驗を試みられた以上は其日數で癒らない御方樣からは必ず御叱りを受けられるだらう 受けたら其原因を調べて責任の幾分を負擔させて頂きたい 畢竟一週間內に返品されない御方の中に癒つて居られない御方があつては申譯ないと存じまして 快癒日數の中位ゐを發表した次第であります

頂きたい症狀と快癒日數(參考)

肺結核	卅日
痰瘧	十日
痔	廿日
脊髓カリエス	卅日
[illegible]疾	七日
中風症	卅日
高血壓	一日
動脈硬化	二日
喘息	十日
咽喉癌	卅日
百日咳	七日
扁桃腺炎	二日
中耳炎	七日
[illegible]病	三日
心臟病	七日
腎臟病	廿日
膽石病	六十日
糖尿病	卅日
肋膜炎	十日
胃擴張	三日
胃潰瘍	六十日
胃酸過多症	十日
胃下垂	十日
胃ケイレン	一回
狹心症	十日
皮膚病	五日
水ムシ	十日
タムシ	七日
蓄膿症	七日

代理店所在地
臺北市榮町 臺灣日日新報社運動用品部
新竹市表町 菊屋
竹東 提榮合資會社
竹南 武富丈吉
西螺 蘇土
嘉義 生記公司
大林 王進福

總理店 桃園街字長美二三三 大同商事株式會社 電話一三番 臺灣振替一五八九番

自の魂の偉力と特價

區別	名稱	
室內裝置から使用		
中型家庭用 特殊高級用	參百ボルト	參百圓五〇
大型多家庭用	四百ボルト	四百圓八〇
病院一般用 大型營業用	四百ボルト	五百圓八〇

空前絶後の奉仕申込書
自の魂 壹臺 金 圓 品代金 圓 荷造運賃
一週間目の自の魂をお借りして私の病氣が癒らず又は癒る見込の附かぬ時は私の意志で代金引換で返品したら破損して居つても貴社が必ず引取ると云ふ條件故使用を申込みます 但し運賃と荷造費は私が負擔します 合計の代金は振替東京參壹四番へ 月 日送込みました
昭和十五年二月十四日 住所 氏名 年齡 印
東京市板橋 株式會社 雄工社製作所 御中

大阪市東區北濱 株式會社雄工社大阪營業所 電話北濱三〇〇九番
東京市板橋區 本社 株式會社雄工社製作所 振替東京三一四番

社説 バルカン協商國會議の成果 イタリー外交成功を物語る

一

ユーゴースラビヤ首都ベルグラードに於ける所謂バルカン協商國會議は、三日間に亙り開催されて所期の目的を達し先頃終了を見た。その出席者はユーゴースラビヤ、ルーマニア、ギリシヤ、トルコの四ケ國外相であるが、同會議の成果の眼目とするところは〝南東ヨーロッパを戰局外に留まらしめる〟ために、四國は今次戰爭に對する各國獨自の立場を嚴格に維持し、平和政策を堅持して遂行する〟に在り、更に同會議の經過竝びに其の成果の他の要綱等に就て見るに、そこにイタリー側の外交作戰の鮮やかな成功の窺知される點が殊に我等の深甚なる興味を惹くのである。

二

言ふ迄もなくイタリーは、バルカン半島とは僅かにアドリア海を隔てて居るばかりであるのに、從來同方面に何等領土を持たず若しバルカン半島に強固なブロックが形成されてはイタリーは直にその脅威を受ける。偶々昨年四月アルバニアの合併を宣して以來、始めて半島内に領土を持つて獨自の主張を堅めることができたのであるが、それだけバルカン諸國に取つてはイタリーが恐い國となつたに相違ない。從つて今回の會議の成果中〝協商國は列強の孰れに對しても敵對的又は反對の立場を執らず、また孰れの列強の保護乃至は後見の下に立たない。但しイタリーはバルカン平和の爲めに常に努力するので、右列強より除外する〟云々と掲げて居る。即ち他の國はいけないがイタリーだけだつたら其の保護後見下に立つても差支ないと云ふのである。イタリーが斯る特別扱ひの地位を獲たのは全く〝天鵞絨の手袋をはめた外交〟の裏面工作の成功を物語ると同時に、また英獨戰爭不介入の立場を今尚ほ堅持して居る點が買はれたもので、バルカン諸國が生存の安全保障として極力之に從はんとした爲めでなければならない。

三

一方ドイツは、バルカン諸國殊にルーマニアより軍需品の供給を仰いで居たが、最近更に新たに協約を結び本年中を通じ一百五十六萬トンの石油をドイツに與へる代り、ドイツ側のスコダ、ブルノ等の兵廠より價額一億一千五百萬チエッコ・クラウンだけの武器をルーマニアに供給することとなつた。此の關係からドイツは、ルーマニアをして今回の協商國會議に同國失地回復の提言を爲さしめぬやうにしたと傳へられて居る。從つて現在の獨ソの關係よりしてソ聯がウクライナと境を接するルーマニアを侵し得ぬこととなり、また一方英佛が先般トルコ及びギリシヤと軍事同盟を結んだが、これは今回の會議ではこの關係のトルコ、ギリシヤの特別義務を認めることにしてある。バルカン諸國には所謂列強なるものの利害得失の關係が斯くの如く複雜微妙を極めて居るが、この間地理的に近接して居るイタリーが虚々實々大手搦手の外交工作を盡したればこそ、それが經となり緯となつてバルカン協商國會議が彼の如き成果を結び、英佛に對する東地中海外交戰をリードするに至つたもので、一國の外交術なるものの眼目は畢竟かうしたところに存することを銘記せねばならない。

○○縣城へ進撃 破竹の勢の黄大偉軍

【○○十三日發同盟特派員】十一日早朝○○○の上陸作戰に成功した我皇軍は其の後破竹の進軍を續け同日午後四時には其の主力は官路尾附近に陣地を據守せる七十五師四十九團の約一團大隊の敵を攻撃し之を北方に擊破、引續き○○縣城に向ひ北進中であるが、此の戰闘に於て敵の遺屍六名、鹵獲兵器、小銃、迫撃砲多數であつた

ヒ總統の平和計畫 ムッソリーニ伊國首相も諒解か 英佛は斷乎拒絶せん

【ロンドン十二日發特約電報】ウエルズ國務次官の渡歐が發表された去る九日以來、ヒトラー總統は再三ムッソリーニ伊首相と電話に依り意見の交換を行つてゐる、而してアムステルダムよりの情報に依ればヒトラー總統は總統自らの考へになる平和計畫を早々に作り上げたと云はれるが詳細は未だ判明しない、ヒトラー總統はこの平和計畫に就いてムッソリーニ首相の支持を得んと試み既に或程度まで成功してゐるので更にムッソリーニ首相と一、二度會談して全面的の支持を受けた上に於てウエルズ次官にこれを提示、ウエルズ次官を納得せしめんとの腹であると傳へられる、一方これに對して英、佛はヒトラー總統の右の計畫は英、佛の戰爭目標の最も好ましからざる解決として斷乎拒絶するものと觀られてゐる

ソ聯紙の批評

【ニューヨーク十二日發特約電報】モスクワ來電、ソ聯紙トルードはウエルズ國務次官の言動に關しアメリカの當局者が現在の戰爭を世界大戰に發展せしめんとしてゐると評してゐる

新西蘭遠征軍着英

【ロンドン十一日發同盟】動員戰線に赴くニュージランド遠征軍先頭部隊が十一日イギリス中東部の英港に到着した、右遠征軍はこれまでイギリスに派遣された部隊中最後の部隊で第二回派遣軍も加つてゐる

ダラディエ佛首相訪問のアイアンサイド英軍指揮官

議會の言論に付て　新居格

電力節用令の施行と共に、街頭も、屋内も一段と暗くなる。尤もこれは明るかつた狀態に比しての話で、暗かつた時代若くは狀態から見るとまだ明るいのである

田舎道の暗さ、昔の街の暗さを考へると何ともない、いや、照明に關する限り、却つて落着けるとも解釋出來る。さうしてなるだけよく考へることもこの際は必要だと思ふ

電燈の多少暗くなるのは、一向に構はないが、物事が不透明な狀態に置かれるのは耐らない。先般も「最後の一兵まで」といふ獨逸映畫の試寫を見たが、電力の不足で畫面がボヤ〱してとても氣持が惡く、自分の頭までがぼやけてしまつた。映畫はそれでもいいがわれ〱を圍む諸事万端が不透明の狀態に置かれてゐるのは遣り切れない。

今日は、慎重第一に考へてみなければ、容易に判斷の出來ない、また、してはならない性質の問題が澤山ある

政治は勢であるといひ度い、勢に驅られて考へることを輕率にしてはならないのである

そこで言論は慎重を要する。分けても議會の言論は、今日こそ慎重であらねばならぬ

齋藤隆夫氏の議會に於ける質疑にはたしかに慎重を缺いてゐた。だから言論となつたのであるが、しかし、それだからといつて言論が萎縮して事態の不透明性を除くべき責務を忘失してはならぬ

言論は言論として片付けることが出來るが、それに機縁して伴生して言論の萎縮がいくらかでもあれば、それも何とか考へねばならない

前にもいつた如く、今日の議會の言論は、どこまでも慎重であることを要する。しかし、慎重とは姑息でもなければ、退嬰でもないことを區別して考へねばならぬ。

ところで、齋藤氏の演説も慎重ではなかつたが、他の人達のも違つた意味で慎重でないものがあつた

失言問題にはなりやうはないが考へ方が十分精密でなく、識者が行き屆かないといつた種類のものは、恐く慎重を缺くものである

だから、慎重とは失言しないといふことだけではないのだ。その點はよく考へて貰はなければならぬ

議會の言論は慎重であると共に明快であることを要する。國民がいくらかでも不透明なものに惱まされてゐる點があるならば、それを除く責務が言論の府にはあるのである

政府が國民を朦朧とした霧の夜道の中を指導してゐては困るのであつて、見透しのつかぬ不透明な不安に國民を陷れてはならぬ。が議會の言論はその不透明を國民のために出來るだけ除くやうにしなければならぬ

明快であれといふのはその意味である。しかるに齋藤氏失言事件以來議會の言論に萎縮が投影してゐなければ幸だと見る向がある。それがあるとせば困りものである。わたしは敢ていふ。言論の萎縮とは不透明性の別語であると

獨逸汽船八隻 ブラジル出港

【リオ・デ・ジャネイロ十二日發同盟】リオ・デ・ジャネイロ港で英艦海上封鎖の隙を突破の機會を狙つてゐた獨逸貨物船ワカマ號(三、七七一噸)は十一日突如ドイツに向け出港した、これと同時にウルグワイ號(五、八四八噸)もレキフエ(ペルナンブコ)港を出港したが、兩船とも原料品を滿載しハンブルグへ向ふものと見られてゐる、これで今年に入り、ドイツ汽船八隻が既にブラジルを出港してゐるが出港後の消息はいづれも不明である、尚十二日夜リオ・デ・ジャネイロ港に入港した、英巡洋艦ホーキンス號(四、八〇〇噸)の乘組員は十一日深夜リオ・デ・ジャネイロ港を脫出した、ドイツ貨物船ワカマ號はブラジル海岸沖合で自沈したのを見たと語つた

米陸軍新鋭爆撃機の性能

【ワシントン十二日發同盟】米國陸軍航空隊は十二日今回米陸軍は新式爆擊機を採用した旨發表したがこの新爆擊機の性能は左の如く驚異的なものである

時速四八〇粁、航續力四、八〇〇粁、搭載爆彈四噸、機體全金屬製、自重四万封度、翼長一〇呎、搭乘員七名、發動機一、二〇〇馬力四個發動式

芬蘭の次に來るものは何(2) 一九四〇年のバルカンの動き

【イスタンブールにて大屋同盟特派員發】バルカン六ケ國は一面平和、一面武裝の方策をとりつつ戰爭の三ケ月を過し、陰雲迫る低迷の一九四〇年を迎へた、バルカン今後の運命がどうなつてゆくか、バルカンが政治的經濟的に列國の交錯的意思に左右されてゐる現狀にある以上、この疑問の解答はバルカンに異常な關心を抱く英、佛、獨、ソ、伊の五列強の態度如何に依つて闡明されよう、先づ最初に

英佛 であるが、今次戰爭にのぞむ兩國の意圖は周知の如く對獨經濟封鎖による長期持久戰が主流である、從つてバルカンが從來の如くドイツにとつて有力な後方地帯であることを容認して置くわけには行かないので凡ゆる手段を盡し、如何なる犧牲を拂つてもこれをドイツから切り離してむしろ自己陣營下に引き込まうとするは必定であり、現に一九三九年末にかけて相當效果的にバルカンの對獨經濟關係の攪亂を行つてゐる、トルコ、ギリシヤはこのため今では完全にドイツの經濟圈を離脫したしルーマニアまたかなり動搖を見せその他の國にも同様の手はのびてゐる、四〇年に於て英佛の資金力を以てする對獨經濟攻勢は一段と强化されるであらう、しかし英佛はこのためにバルカンが混亂に陷り戰亂の巷となることは目下のところ望んでゐない、それは結局ソ聯勢力の南下を誘致することになるうし、勢ひ本格的の戰爭は不可避となる可能性十分であるからで、英佛はかかる結果の招來を極力避けつつバルカン諸國の經濟攪亂工作を強行するであらう

ドイツ も原則としてはバルカンの混亂、戰亂化を欲しない、ここはドイツにとつては最重要の輸血路だからだ、しかしこれもバルカンが事實上ヒンターランドである限りに於てであり、一度轉じてむしろ英佛に有用な原料區域と化すならばドイツとしては必ずしもバルカンの平和を望まない場合もあり得る、即ち實力によつて之を自己が要求に從はせようと考へるかも知れない、だがこの場合には事前に獨、ソ、伊の三國間に極めて緊密な諒解が成立してゐなければ、ドイツとしても迂闊には手を出せないのである、戰亂となる惧れ十分だからだ、即ちこれを機會にソ聯の南下、伊太利の英佛接近も豫想されるわけである、現狀のままでは獨、ソ、伊三國間にかかる諒解が成立するとは一寸考へられないが、西部戰線の對峙が更に永びいて國内人の動搖が危險域に迫ればドイツ外交の操縱ぶりを發揮して、右三國によるバルカン三分案が現實の問題とならないとはこれまた保證出來ない

ソ聯 は對ルーマニアのベッサラビア要求態度は今や國家的面目の問題化してゐるので、何れ何とか解決されねばならないが、その時期が何時頃かに就いては諸説紛々として見透しは困難である、或はフィンランド問題が片附かねば來ないであらうと言ふし、或はむしろフィンランドの失敗を國民の目から轉ずべく豫想外に早くこの方面へ働きかけてくるのではないかとも言ふ、兵力も現在相當集中してゐるやうである、またソ聯は最近極めて積極的にブルガリアに働きかけてゐるし、ダーダネルスの問題にも十分の關心を示してゐる、ただここにソ聯の行く手を阻むものは反共イタリーの存在であり、英佛の後見であり、ドイツの利益である、ソ聯は現在世界の如何なる強國とも自ら正面に立つて戰ふ實力も意志もないと見るべきで、從つて火事泥の可能性のない限りバルカンといふ火中の栗を今急に拾ふものとは考へられない

イタリー は徹頭徹尾バルカン平和維持を希望し、バルカン諸國の不安に乘じて目下大いに自己の勢力扶植を試みてゐる、何國によつてバルカンを荒されてもイタリーとしては之を默認することが出來ない立場にある以上、戰爭にまき込まれたくないイタリーとしてはバルカンをそつとして置き度いのである

以上のやうに見て來るとバルカンに若し嵐來らばそれは北か或は東から來る可能性が一番强いわけである、即ち獨、ソの態度如何によるのである

そしてこの嵐の如何によつてはイタリーもまたその好むと否とに拘らず結局戰亂の渦中にまき込まれることになるかも知れない

注目すべきは獨、ソ兩國の對バルカン政策である

一部に言はれてゐるが如く果して米國が今春三、四月の頃調停に立つて世界平和の救世主となることがあれば、そしてそれが成功するならばいざ知らず、事態がこのまま半年一年と長びけばバルカンへの戰火波及は運命的に不可避のもので、結局時期の問題であらうと思はれる、即ち

一、獨、ソ聯合對英佛聯合か
二、獨伊對ソ聯に英佛も混じての三巴か
三、獨、ソ、伊三國による三分割英佛か

のうちどれかの形をとるのではなからうか

法人登記公告
財團法人新竹州教化聯合會(變更)理事… 昭和拾五年貳月四日地域内轉出ニ付資格喪失同月五日新竹市… 退任ス
右昭和拾五年貳月拾日登記 新竹地方法院

商業登記公告
株式會社(設立)商號 海山商事株式會社 本店 海山郡鶯歌庄鶯歌字… 目的 一、林產物ノ拂下ヲ受クル事業 二、製材事業 三、山野物產竹木製品ノ販賣 四、建築材料ノ賣買 五、開墾事業 六、不動產ノ賣買及賃貸借並倉庫業 七、右各物產ノ輸移出入業 目的達成ノ爲必要ナル附帶事業 … 一株ノ金額金五拾圓 … 公告ヲ爲ス方法 … 取締役ノ氏名及住所 … 監査役ノ氏名及住所 … 存立時期設立ノ日ヨリ滿貳拾年
右昭和拾五年貳月拾貳日登記 臺北地方法院板橋出張所

株式會社彰化銀行變更(支店…)昭和拾五年壹月貳拾七日公告ヲ爲ス方法ヲ左ノ通變更ス … 取締役 … 監査役 …
右昭和拾五年貳月拾九日登記 新竹地方法院

保證責任新店信用購買利用組合(變更)… 昭和拾五年貳月九日 … 新店出張所
右昭和拾五年貳月拾貳日登記 臺北地方法院新店出張所

臺灣銀行券發行平均高 自昭和十五年一月四日至昭和十五年二月十日
銀行券發行高 [illegible]
内制限超過發行高 [illegible]
準備 [illegible]
保證 [illegible]
昭和十五年二月十四日 株式會社臺灣銀行

大阪商船 臺灣出帆
門司 神戸行 高千穗丸 … 吉野丸 …
鹿兒島北鮮行 河南丸 …
花蓮港行 武昌丸 … 盛京丸 …
沖繩行 湖南丸 …
比律賓行 …
西貢盤谷行 … 丸
(南洋海運)
爪哇行 チエリボン丸
タワオ行 …
馬公行 鳳山丸
東京直行 △いくしま丸
其他船便多數アリ 臺北電五八五〇

日本郵船 基隆出帆
門司 神戸行 大和丸 二月十四日 後五時半
富士丸 二月十九日 前十一時
香取丸 二月廿二日 後五時半
上海内地行 榛名丸 二月廿二日出帆
高雄經由東京直航 賀茂丸 二月二十四日 正午
各等船客引受可仕候

東亞海運 基隆出帆
門司行(福建丸)二月十八日
上海行(でりい丸)二月廿三日
(長沙丸)二月十六日
(福建丸)二月廿四日
南支行(でりい丸)二月十四日
(廣東丸)二月十七日

大連汽船 基隆出帆
大連直行 山西丸 二月廿七日正午
山東丸 三月上旬
丸一組 高雄電… 基隆電… 臺北電…

辰馬汽船 出帆
辰和丸 十四日 基隆發
辰神丸 十六日 高雄發
辰春丸 十八日 基隆發
綾葉丸 廿三日 高雄發

銘酒 忠勇
灘 若林醸 株式會社 桑田商店

内科 小兒科 呼吸器病
台北市末廣町 淺井病院 入院隨意・電三四〇三番

のみやすき 福福カゼ藥
發賣元 台北 南門藥局

原料香水 大リデナル香水
よいかほりの永く保つ
世界の名香
三十八種を調合して出來たオリヂナル香水です、濃度と云ひ高尚典雅な薫りと云ひ到底普通香水の比ではありません
定價 小 .63 中 1.26 大 2.52
本舖 東京市日本橋 株式會社安藤井筒堂

口より入る病を防ぎ精神を爽快にする
衛生口錠 カオール
口中殺菌劑
病氣豫防に！ 健康保護に！
カオールの三大効用！
一、病菌を驅逐する 口中殺菌劑は口より侵入する諸種の病菌を驅逐して諸病を豫防する
二、健康を保持する 健胃劑は胃を健全にし消化をよくし、强壯劑と相俟つて肉體の強健を計る
三、潑剌たる心身を生む 興奮劑は各機能の活動力を旺んにし、清涼劑は口中の惡臭を去り精神を爽快にする
製劑顧問 ドクトル 松尾道
定價と容量 [illegible]
本舖 東京市日本橋區水天宮前 株式會社安藤井筒堂藥品部

急性 慢性 淋疾
淋疾 化學療法劑 ルジール
純正スルフアミン劑…ルジールは内服によりて良く優秀なる効果を擧げ、短時日にして分泌物竝に淋菌を減少、消失せしめ、尿を清澄化し、速かに自覺的苦痛を緩解せしむ。然かも從來の色素製劑と異り非色素性なるを以て皮膚、粘膜並に尿を著色せず。
ルジールは淋疾性疾患のみならず凡ゆる分野に於ける化膿性疾患即ち肝、癤及び創傷感染、産褥熱、中耳炎、大小手術の前後に應用せらる。
固より豫後の判定は精密なる診斷に俟つべきも、治療期間を短縮せることは各臨床醫家の承認せらるる處である。
用量 一回一—二錠宛一日三回服用
價格 二〇錠(一圓五〇) 一〇〇錠(五圓八〇) 粉末・注射液もあり。
製造發賣元 株式會社武田長兵衛商店 大阪市東區道修町
關東代理店 株式會社小西新兵衛商店 東京市日本橋區本町
武田長兵衛

米穀配給事情を聽取
きのふ地方長官懇談會開く

米穀の配給狀況その他諸般の州情を聽取し種々打合せを行ふため十三日午前十時より五州三廳の各知事、廳長を總督官邸に招集し、府側より小林總督を始め長官代理三見警務局長、泊交通、島田文教、山本米穀、三輪殖產の各局長、內務局長代理石川土木課長、殖產局長代理主手幹鹽專賣局長その他米穀局各課長以下關係官出席、懇談的に種々打合せを遂げ午後六時散會、散會後左の如き長官談を發表した

總務長官談

昨年末に於て偶々東京初め內地の主要都市に於ける消費米の不足に遭遇したのであるが本島に於ては幸に米穀事業を施せられ困りたる處之に對し本島の管理米が異常なる貢獻を爲したることは周知の事實である然るに最近一期米出廻の中途に於て買入困難となり又都市に於ては消費米の不足を訴ふるが如き一見意外に苦しむ現象を生ずるに到つたのは誠に遺憾とする所である。そこで總督府に於ては先づ各般の事情に付愼重なる調査を實施し以て一期米の出廻迄の島內需給推算に再檢討を加へた次第であるが其の結果は數量に於ては決して不足するが如きことは無いのであつて配給の円滑さへ期するに於ては島民の消費米に付ては、何等不安がないといふことが判明せる次第である

今期は前年度よりの持越高の減少及干魃の不作により米の消費增を見込んでも今後尚ほ相當の移出餘力こそあれ決して島內消費米に不安のないことは例年十一月より五月までに百八十万石から二百万石を移出し居れるに今期は島外に搬出せる數量は未だ之より遙かに及ばざることよりしても想像することが出來るのである、問題は配給の不円滑である。配給の不円滑は公定價格制下に於ては、よく惱まされる現象であることは內地に於ても既に苦き經驗を嘗めて居るのである、その根本は闇取引にあるのであるから闇取引の絶滅を期せねばならぬ、闇取引に釣られて籾の退藏や隱匿が行はれる結果米の流通が阻害せられたのである

政府は斷乎之等諸行爲を取締ると共に島內消費米の過不足を調整し適正なる配給を圖ることにした次第である

此の際米の所有者は一切の思惑を捨て有無融通の精神に基き供米報國の實を擧げられんことを望むものである、若し夫れ思惑みで値上りを待つが如き全く見當違ひと云ふべきであつて良く此の點を了知して貰ひたい

厦門勸業銀行成立
十二日より營業を開始し
近く彩票も發行する

【厦門發本社支局】厦門勸業銀行は五日大廈路同行會議室に於て第一回株主會を開催、興亞院より服部經濟部長、重松記者、鹽見事務官、楊先尚、金鍊生諸氏外民間側株主四十數名列席、李思賢氏議長となつて株主及各株數報告次いで發起人主任の組織經過報告後、同行定款審議に入り引續き官民參事、監事を決定した、即ち官股側は鹽見事務官、林秀川、民間參事は雷國、陳長福、陳芸、吳廷、張伸山、官股監事王先貝、民間監事堀逐、林洪湖の諸氏で、此處に厦門勸業銀行は正式に成立、本月十二日より開行せられる事となつたが、同行は資本金二百九十萬元、五十萬以下の補助貨幣の發行權を有し、又近く彩票も發行せられる筈である、北中南支の我が占領地域に於ては法幣排擊により新設せられた銀行は厦門勸銀を以て嚆矢とするが將來南支方面にも新通貨設定せられれば勿論之に關聯するものである、厦門占領後に於ける全般狀況は、厦門に於ける當局政府系銀行はじめ支那側銀行は全部コロンスに移り、厦門には台銀があるのみで金融の中心はコロンスに移つた感があり、之に對する對策はかねがね問題となり、厦門側に新銀行設立の要望は各方面より擧つて居た、從つて台灣に於ける銀行の厦門への進出も相當考慮されて居た模樣であるが、第一として新通貨を設定せざる限り法幣との日支合作は根本的に困難である事、新通貨を設定すると南支の海港狀況、殊に厦門の貿易金融の實情、即ち支那貨幣の多い輸入港たる厦門の特性より見て妥當ならざる事等の條件より見て實施不可能となり第二にコロンスに於ける政性を有せざる銀行、即ち華僑政府系銀行を除く民間有力銀行で南洋華僑送金事業を取扱へる銀行の厦門側への復歸も考へられたが未だ其の時期にあらずとして復歸をがへんじない現狀に於ては、之亦困難であり結局第三の方法として法幣建てをとり、支那側が安心して出資する事により厦門の日支合辦銀行を設計する事となつたもので、この點今回厦門勸銀へ中國人が喜んで投資し、その資本が集められた事は厦門の建設事業に對し、ひいては東亞新秩序の建設に對し中國人が一段の理解を進めたものであると云へやう、總株二万五千株の中七千六百株は取敢ず市政府の出資とした、之は將來復歸華僑へ解放せられるものであり、中國人出資者五十六名持株九千株に及び中南洋華僑は二千二名二千株に及んでゐる從つて日本側の出資は原則として認めず唯厦門で法幣建で貿易をして居る者はこの銀行を利用せねばならぬから特殊を以つて之に出資を認めて居る

臺灣青果會社
業績好調總會は二十八日

【臺中電話】臺灣青果會社では十……せ七分拂込とする模樣である、役員は社長本山文平氏、副社長林垂拱氏の仙川島常務取締役、今井、淺野、百合野、猪股（死亡）四取締役孰れも任期滿了となつてゐる、監査役は去る十二月重任となつたのであるが別に一名增員されると

臺北倉庫信組
十八日總會開催

臺北倉庫信用組合では十八日午前十時より台北鐵道ホテルに於て第六回通常總會を開催する

旭電化工場起工
明年一月操業を開始

旭電化工業の常務取締役原吉郎氏は江森工作課長、原田電氣課長を帶同し去る十一日來台、今回高雄に金屬マグネシウム工場建設に付台北の關係方面に挨拶の上十六日朝高雄に赴き十八日同市前鎭の敷地で地鎭祭を執行、直に地均し工事に着手することになつてゐるが、既營狀況は語る

一昨年秋初めて渡臺し次で昨年一月總部長と共に再渡臺し今度は三回目である、お蔭で督府の御許可を得、貴電より電力供給を受け高雄に金屬マグネシウム製造の工場を建設する運びとなつたことは喜びに堪へません、此の上共官民各方面の御援助の下に資材の獲得、輸送面に工事等に困難なきを期してゐる次第である、左樣旭電化は右高雄工場建設の爲め倍額增資を斷行し新株十万株は二月一日を以て第一回拂込を徵收し此の二十日に增資の報告總會を開くことになつてゐる、三月から基礎工事に移り十一月迄に竣工、十二月に試運轉を行ひ明年一月から本格的操業開始の豫定である、原料マグネサイトは滿洲國大石橋から輸入することになつてゐるが、之は最近マグネシヤに就いてはパルプ製造其他化學原料としても需要の多いもので滿洲國ではマグネシヤの輸出統制をやつてゐるとも聞いてゐる、近頃朝鮮でも堆積質莫大なマグネサイト鑛山が發見され之が開發會社も既に設立され古河からも之に投資したのであるが國家の爲め洵に慶賀に堪へません、我が社の取締役技師長で高雄建設事務所長の浦野博士は東京本社の用務で渡臺が遲れてゐるが技術長の草野祥治君は十五日臺着、十八日の地鎭祭に參列する筈です

事變國庫債券
臺灣割當は一萬九千枚（百十萬圓）
十九日から賣出し

第十四回支那事變國庫債券（つ號）及び第五回支那事變割引國庫債券賣出の本島割當は左の如く決定した

▲支那事變國庫債券　千円券二百枚、五百円券三百枚、百円券三千枚、五十円券二千五百枚、二十五円券二千枚

▲支那事變割引國庫債券　二十円券五千枚、十円券五千枚以上總枚數一万九千枚總計百十万円

▲各州廳別割當額（單位円）臺北州 三六〇、〇〇〇 新竹州 八〇、〇〇〇 臺中州 一六〇、〇〇〇 臺南州 三四〇、〇〇〇 高雄州 一三〇、〇〇〇 花蓮港廳 八、〇〇〇 臺東廳 一〇、〇〇〇 澎湖廳 三、〇〇〇

之を前回及び前々回の割當に見ると十四年十月第十二回賣出しは一百五万七千円、十四年十二月第十三回賣出しは百八十九万二千円であつた、尚今回の賣出し期間は二月十九日より三月一日迄の十一日間である

臺北州板硝子商
組合創立

臺北州下一円の內地人板硝子商組合三十一名を以て臺北州板硝子商組合を設立準備中であつたが十二日午後二時半より臺北市內江山樓に於て創立總會を開催し、組合規約を審議し役員を選任した、同組合は販賣價格の統制を行ふが將來は配給統制をも行ふこととなつてゐる

濶葉樹の利用と
皆伐による利益
督府の第二次施業案

本島の林野二百五十万ヘクタールのうち要存置林（森林用地）は百六十餘万ヘクタールあり、之に對しては昭和十一年よりその八十七万ヘクタールに對し第一次施業案を立て昭和十三年より五ケ年計畫に於て殘餘の七十三ヘクタールに對しては第二次施業の案を立てることとなつて居り、この施業案に基き五十年乃至百年の輪伐植栽がなされてゐるが、台灣の林業は雜木原始林が多く、從來の如く木材や木炭の價格が安かつた時代には伐採をなす際にも採算のたつ針葉樹等の高價植木のみ選り伐りして濶葉樹等の雜木は不採算のため放置されてゐたため、第一期伐採區域は殘數量の三分一位しか利用されず三分二は放任されてゐた、この選り伐りした跡の植林は濶葉樹等を伐り拂つたり燒き拂つたりして整地して掛らねばならず、その整地費は甲當り百円以上を要するため殆ど造林もせずに放置されてゐる狀態であつた、ところが事變來木炭の價格が暴騰の一途を辿つたので、從來引合はず放置されてゐた濶葉樹も充分採算がとれる樣になつて來た、このため次の如き一石二鳥も三鳥もの好結果を生みつつあることは台灣林業のため喜ばしき傾向である即ち

第一は無價値なる濶葉樹が有價植木として坑木、枕木として皆伐され、殘りは木炭の原料とされ木材や木炭飢饉の緩和に役立つてゐること

第二は皆伐により造林には從來の如き整地費を要せぬこと

第三は皆伐により有用樹種の造林が進捗して將來の山林價値を高め林業發展に寄與する所大なる點等で時局が生んだ喜ぶべき傾向として注目されてゐる

臺北商議交通
部會開く

臺北商工會議所では十三日午後二時より會議室に於て第八回交通部會を開催、後宮會頭、木村、三卷兩副會頭、安座上部長、江原節郎、三谷芳太郎、陳春金の七氏出席、本島交通の中心たる縱貫道路の完成と舗裝の促進並に淡水州下より花蓮港廳下に到る橫斷道路の計畫と臺北築港に關し協議を爲した、次回部會に於ては臺北築港問題に關し斯道の權威者より其の內容等に付意見を聽取する事となつた

內外商況（十三日）

大米雜觀

【大阪十三日發同盟】大阪市場員組合は日本米穀會社大阪支店を通じ外地の買付方を申込んでゐるが本社から未だ販賣指令なく市場員組合に罷るや否や注目される、昨日の市場員協議會で內紛解決したが配給組合員に洩れたものが先に府當局に提出の陳情書を取下げることになつてゐるのでこの跡仕末が殘つてゐる譯である

株式　足取小甘く　立直り困難

兜町前場況　【東京十三日發同盟】無材料に依然前場況內乏しく弗々手仕舞物が注がれてゐるため鞘寄に頭重い成行を示し新東も小甘い足取を續けた國際關係に對する不安人氣等があり目先も捗々しい立直りは困難と見られてゐる

東京長期前場

富士紡	六八、二	同新	三九、二
日清紡	一〇二、二	片倉	三五、八
帝人	一二七、九	同新	一〇六、七
倉絹新	六二、六	東レ新	八八、一
洋紡工	五七、一	同新	四八、六
帝麻	九七、〇	東電	六三、〇
鹽糖	八三、七	帝糖	七一、〇
明糖新	七八、〇	沖臺糖	四三、五
寶業	九九、一	電化	六九、二
日鐵	八三、七	滿業	七六、五
東株	一三八、五	東新	一三七、六
郵船	九三、二	同新	七八、四
商船	九三、九	同新	六九、二
石川島	七六、五	浦賀新	七九、一
新潟	九三、八	重工	七九、六
日立	八八、二	池貝	八八、五
九炭新	四八、六	磐城	五五、一
入山	七三、八	東邦炭	五二、六
麥鐵	一〇三、二		
鋼管	八九、二	同新	六九、八
小倉鋼	八二、五	神戸鋼	八二、五
淺野	四九、五	同新	二九、二
滿鐵	七六、二	[illegible]	五七、九
東拓	六七、五	鬼怒川	五二、五
大日電	六七、〇	王子新	五九、七
ラす	七五、二	油脂	七五、五
日曹	六七、九	同新	六六、二
日石	七四、三	北樺油	四〇、一
麥酒新	三八、五		
日魯	七二、八	同新	四一、三
水產新	五五、六	東紡新	二八、三
日產	三九、六	白煉	七五、九
東亞	九五、九	松竹	六二、六

東京短期後場

	寄	引	高	安
東新	一三八二	八一	八五	八一
大紡	一七一八	一七	二〇	一七
鐘紡	一六五八	六三	六三	五八
鐘新	一〇五五	五二	五七	五一
帝人新	一〇七三	七二	ー	ー
東レ新	八八〇	七八	八二	七八
日魯	七二六	二六	ー	ー
日產	八三八	三六	ー	ー
郵船	九三一	三一	四〇	三一
郵新	七七九	七五	ー	ー
寶工	七八八	九二	九三	八三
日石	七五五	六〇	六〇	三五
日立	八九八	九八	ー	ー
滿業	七六二	六三	六八	六二
鋼管	八九〇	九二	九二	九〇
小倉鋼	八一八	一六	ー	ー
東電	六三五	三五	三五	三三
滿鐵	七五六	五七	五七	五六
北炭	八三二	三一	ー	ー
日糖新	八三〇	三七	ー	ー
鹽糖	八三〇	三四	ー	ー
日曹	六七六	七六	七七	七五
麥酒新	ー	三七八	ー	ー
水產新	五六四	六四	ー	ー
ラす	七七一	七一	ー	ー

東京長期後場

富士紡	六八、四	同新	三九、〇
鐘紡	一六六、七	同新	一〇六、二
片倉	三五、七	倉絹	七八、〇
帝人	一二七、九	同新	一〇七、八
洋紡工	五七、三	同新	四五、五
大東紡	五四、九	同新	三五、三
帝麻	九七、一	東電	六三、三
鹽糖	八三、九	帝糖	七八、六
明糖新	七五、九	沖臺糖	四三、六
寶業	九八、三	電化	六八、七
日鐵	八四、一	滿業	七六、八
東株	一三九、一	東新	一三八、六
郵船	九三、九	同新	七八、四
商船	九三、八	同新	六九、三
石川島	七七、一	浦賀新	七九、六
新潟	九三、二	重工	七九、四
日立	八八、〇	池貝	八八、五
北炭	八三、七	九炭新	四八、九
磐城	五五、二	入山	七四、五
東邦炭	五二、六	麥鐵	一〇四、一
鋼管	八九、四	同新	六九、九
小倉鋼	八二、六	神戸鋼	八二、九
淺野新	二九、三	同二新	二二、〇
滿鐵	七六、二	東拓新	五三、〇
秋木	七六、六	鬼怒新	二四、一
大日電	六六、九	王子新	五九、七
ラす	七五、一	油脂	七五、九
日曹	六七、七	同新	六五、九
日石	七四、〇	北樺油	四〇、一
麥酒新	三八、七		
日魯	七三、〇	同新	四一、三
水產新	五五、九	紡產	三九、八
東亞	九六、一	松竹	六二、八

大阪短期後場

	寄	引	高	安
商船	九三〇	二九	三〇	二八
郵船	九三一	二八	ー	ー
日魯	七二二	二三	二三	二二
水產新	五六三	ー	六三	六三
日石	ー	七五六	ー	ー
日立	八九九	九〇〇	九〇〇	八九九
鋼管	八九三	八九	ー	ー
學電	四四八	四八	ー	ー
東電	ー	六三三	ー	ー
寶業	九八七	八五	八八	八一
日曹	六七八	七八	七八	七六
東レ新	八九〇	八〇	ー	ー
日レ	八四八	五〇	五〇	四八
東紡	八六四	六〇	六五	六〇
鐘紡	一六六〇	六三	六六	五九
鐘新	一〇五六	五一	五七	五一
ラす	七七三	七三	ー	ー
日鐵	八三四	三五	三五	三三
大株	七七〇	七〇	七〇	七〇
大新	七一八	一九	二二	一八

大阪長期後場

	寄	引
大新	ー	七二、八
東新	一三八、七	八、四
鐘新	一〇六、二	六、二
帝人新	一〇七、八	八、三
滿業	七七、〇	七、〇
鹽糖新	ー	三二、五
沖臺糖	ー	四四、〇
商船	九三、五	三、五
同新	六八、二	八、四
郵船新	七七、六	七、七
日魯	七二、四	ー
同新	ー	四〇、七
日產	八四、五	四、四
倉絹新	六二、五	ー

財界　株界

【東京十三日發本社特電】兌換券發行最高制限制度採用の意向を藏相は議會で闡明したが之は政府當局が最近の兌換券膨脹に對する抑制策に苦慮してゐるものであり、又電力制限の二割復元に就いては目下努力中であるが、その制限の解除は困難であることが明かにされたので市場は小產業への影響を考慮して引續き買物で眠目的である▲生絲相場は千五百円臺を割込んだ後流石に投げ一巡で小戻したが、株式市場は何時になつたら明るくなるのやら皆目見當がつかない、最近のお天氣のやうに洵にじめじめとした嫌な空氣である▲一旦相場が崩れ出すと高値を買つてぢつと辛抱してゐた連中迄が弱氣となつて投出して來るから尚の惡い、斯ういつた連中のクサるのも無理もないところで先お先眞ツ暗では人氣として投げたくなりもしそれが當り前である▲何も彼も安いが特に今日は堅實な優秀株が一段安となつてゐる、新東も一時は百三十七円五十錢の安値まで叩かれてゐたがこの株は存外下げ渋り後場は幾分小戻し模樣であつた、兎に角手堅い筋の人氣が昨今の市場を壓倒的たらしめてゐるので、此の傾向が改まらぬ限り市場の明朗化は望み得ないであらう▲新東なども一頃正株が西へ流れて正株不足を告げ逆日歩が附けられたのであるが、此處へ來て正株が大分出來たやうである、情勢の變化は此處にもある譯である▲政府は制限の二割復元を考慮中であると言明したが之れに對して地場の某君『株界の大勢は今後の電力と物資不足の推移如何といふことになるのではないか、兎に角電力の方は渇水期に於ける一時的減少としても物資の不足が各產業界に及ぼす影響は輕視出來ない、闇取引や買占めが相變らず跋扈し根絶出來ないといふことは、價格統制そのものに無理があるからで、各產業界の實情に即した統制をやつて貰ひたいものである、勿論それには多少の値上げも認めねばなるまい▲何れにしても生產に現下の物資偏在を是正し依つて以て國民生活の安定を圖るべきであらう』と長期戰下に於ける政府の財經政策の貧困を慨嘆してゐた▲山一證券の橋爪岩『米國の歐洲和平聯絡乘出し說が最近の原因となつたやうであるが從來交巷しが聞いたことも重大な原因である、あれ程下げたのであるから玉整理は可成り促進されてゐる苦だ、それにも拘らずこの不景は市場みがまだ殘つてゐたからであらう▲物に依つては一段の玉整理を必要としようが併し材料含みの物はもう賣れない、調整的處置で買つて出てもいいのではないか』と語つた

昭和九年創立當時臺北で一万八千株ほど應募のあつた東邦人造纖維は羊毛代用の衛毛製造に成功したのが機緣となつて日添米の日本油脂へ合併となつた▲合併の條件は十對八即ち一割配當の日油に對し七分配當の東邦が八分配當と同じ條件で合併されたわけで東邦側としても成功であり、六年になる東邦の機械設備を利用し得ると共に人纖界へ進出し得るわけであるから同社の將來にとつても悲觀すべき點はない▲その于會社鐘淵紡績の大株主として同社々長四万一千株、後宮一万七千株を持つに至つた、所が鐘紡が四万四千株の大株主となり、社長の後宮氏も鐘紡重役となつた因緣から東邦人絹は鐘紡へ行くのが順當であり後宮氏も一應話を出して鐘紡と交渉したが條件に於て折合はなかつた、それは鐘紡が値高株といふ關係ばかりではない、合併の爲めに重役其他に失業者を出しては困るといふのであつた▲即ち東邦には大島晃治、笹岡敏男、佐々木義彦の三氏が常務取締役となつて居り中にも大島氏はス・フ製造のパテントを持つ技術者で工學士、笹岡佐々木兩氏は鐘紡から入社した法學士である▲日產系は從來他社を合併すると事業を系統的に整理解消統合するを常とし東邦人絹も一應合併の上は何れ他の類似のものと統合させ別箇に一會社をつくり上げるものとみられてゐるが兎に角右三常務は日油側へ引繼がれることになつた、之で後宮老も一安心の態だ▲後宮老が南米ブラジルのパラナ州コルネリオ、プロコピオ附近に持つコーヒー農場は開墾以來既に十年になるが總面積七百五十町の內既に三分の一、二百五十町にはコーヒーが栽培され年產三万俵に達してゐる、明後年には十万俵に上る見込ださうな▲此のコーヒー農場には初め令息武雄君が行つてゐたが、今は東京事務所の總支配人の義弟岩田宗太郎君が支配してゐるさうだ▲臺北の後宮事務所に三年ほど勤めてゐた折井室美君が今度右パラナ州の農場事務に轉じ十四日臺北出發、內地を經て赴任することになつた

海軍大臣賞贈呈の特別計畫發表！三月號が書店に出ました!!

海軍軍事普及部後援　海軍協會　少年倶樂部　少女倶樂部　主催

『海の作文』大募集

日本は四方海にかこまれ、大昔から日本人は勇ましい海の國民だつたのです。

こゝに皇紀二千六百年を迎へ、海國日本が更に大發展をとげるためには、全國の少年少女の皆さんが、ほんたうに海のことをよく知り、海にしたしむことが大切です。

そこで、今度海軍協會、並に少年倶樂部、少女倶樂部合同で全國の皆さんから『海の作文』を募集することにしました。

海軍省でも「ほんとにいゝ計畫だ、一人殘らず出していたゞきたい」と、特に御後援下さつて、海軍大臣閣下より立派な大臣賞を下さることになりました。何といふ光榮なことでせう。

海の作文
海べに住む人も海を知らない人も必ず書ける
◇海國日本の少年少女としての希望、覺悟
◇海軍の兵隊さん慰問文
◇軍艦や船や港などの見學感想文
◇海の動植物についての感想文
◇海についての憧れの文
◇海の景色についての感想文
◇海で働く人々の話等……

賞品
◎優等入選者四名には、それぞれ海軍大臣賞、並に海軍協會賞、大日本雄辯會講談社賞を贈呈。
◎優等入選者を出した小學校にはそれぞれ大日本雄辯會講談社製の『名畫』を一幅づつ贈呈。
◎その他漏れなく記念賞を贈呈します。

くはしい事は少年倶樂部、少女倶樂部の三月號に出てゐます。

少年倶樂部

陸軍航空本部、陸軍航空兵少佐西原勝先生のお話と寫眞『たのもしい少年航空兵』や、東京帝大附屬植物園 佐々木尚友先生と大倉桃郎先生の科學物語『春をそだてる土』感心な話ばかりの『心の花だば』…等、それに特別讀物四篇を始め面白い小說は愈々新しい事件が始まるし、三月號は樂しいお話や知識になることが賑々しく載つてゐて定價は五十錢です

少女倶樂部

東京高師附屬訓導 田中豊太郎先生の『上手な文章の作り方』や、少女理科グラフ『木炭はかうして出來る』や、佐伯滋先生の寫眞畫話『血染の人形』上田槇峯先生の『乙女手帖から』……等、それに短篇小說傑作集、西洋佳話、名作物語、讀切物八篇は、新しい事件が始まつて大變賑やかに出來ました、その外、手藝や和裁など三月號は大變賑やか、定價はいつも通り五十錢です

幼年倶樂部

父兄の皆様へ　幼年倶樂部三月號の『紀元二千六百年』のグラフは神武天皇御東征に關係の深い神社の中、八社の寫眞を掲げ系紀にまつはる物語を、繪と文でお傳へしました。『ナカヨシノクニ滿洲國』は、建國第八周年を迎ふる滿洲國の兒童の樣子を拓務省の御指導の下に紹介しました。お子樣方の身近に起る日常の事柄を取り上げて、よく說明し、工夫したのが、柏木卯吉先生の『なぜでせう』の頁です。御家庭の皆樣もいつも話題にされ、御協力下さいますやう御願ひ申上げます。

お蔭樣で三月號が出來上りました。ぜひお手にとつて御檢討下さいませ。定價は五十錢でございます。

東京・小石川（振替東京一九三〇）幼年倶樂部・少年倶樂部・少女倶樂部發行所　大日本雄辯會講談社

一浴身体の芯から溫まる！寒さ知らずに元氣一杯！
神經痛・婦人病　リウマチ・ひゑ病　ひどしもやけぢ疾
六一〇ハップ
各藥店にあり

まづ二十日間の試み！

これまでに
色白法に成功しなかつた方に
シミ・ソバカスとりに失望された方に

色白專用

まづ廿日間の御試用をお奬め致します。そして廿日經つてからお友達にお會ひ下さい、貴女のお肌にジュジュが如何に効果をもたらしたか友の言葉がクリームに代つて語つてくれませう。

皮膚のサビを脫落して下さい

貴女のお顏の美しさは、それを汚してゐるヒフ色素を漂白するだけで得られるのです。ジュジュはそのサビを除る最新最良のものとして成功した色白專用クリームです

二十日間の試みでジュジュの效果が實證されました時、その得た白美を保つために、ジュジュは永久にあなたの離し得ぬ美身料となりませう。

皮膚色素を剝離する美白作用はどんな學理によるか

色黑・シミ・ソバカスを剝落し皮膚を漂白するのは分解酵素の働きです。元來酵素には動物性と植物性とありジュジュはこれを併用して、皮膚に最も效果あるやう苦心研究を重ねて完成されました。

お肌をキメ細かに色艶をまし、どんなすばらしい白粉下の役目をするか、ぜひ一日のお試みを！

定價八〇セン
全國有名化粧品店・百貨店にあり切れの節は直接本舖へ（送料內地十錢加二十錢）

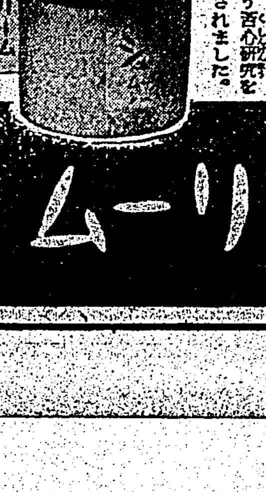

ジュジュ・クリーム
新發賣

激流 (104)

(第二十章)

久生十蘭作　伊勢良夫畫

椿　貞　三(十)

眞波は、もう言ふことはなかつた。

强健な感情の流露に正面に顔を向き合せ、椿の精神を支へ、底流となつて太く貫いてゐるものが何であるか、ハツキリと感じた。眞面目さ。それだつた。

じぶんの信ずるままをすぐ行動に移すことのできる意思。役にも立たぬ自己批判や、反省の些末に煩はされることのない、この剛健な感情。それだつた。

肩のぬけかかつたあまり新しくない印半纏を身につけ、明日の方にキツパリと顔を向けてゐるこの偉大な平凡なひとの顔を眞波は、軽い敬愛の気持で見上げた。

眞波の胸に、フト疑問が起きた（それにしても、このひとは、なぜこんなところへやつて来たのだらう？）

どう考へても、それが不明瞭でならなかつた。

「椿さん、あなた、何かこの辺にご用でもおありになつたの？」

椿は、突然びつくりするやうな大きな声で笑ひ出した。どうにもおかしくてたまらないといふ風に身體を捩りながらいつまでも笑ひつづけてゐる。

眞波は、呆気にとられて眺めてゐるほかはなかつた。

椿はやうやく笑ひやめると、手の甲で涙を拭きながら、

「……いや、どうも……。元来これほど滑稽な感情に襲はれたことはありません。……ああ、實によく笑つた。もうすこしで息が詰まるところだつた。……ええ、さうです。僕は、のつぴきならぬ用があつて、あなたのところへやつて来たんです」

眞波は驚いて眼を瞠つた。

「あたしのところへ？」

「あなたの何にあたる方か知りませんが、戸山冬彦といふひとのところへ……」

眞波は軽い落膽の気持を感じながら、

「戸山さんは、あたくしの伯母のお友達なの。……それで、のつぴきならぬ用事と仰言るのは？」

すぐ、気がついて、

「こんなことを伺つてはいけなかつたかしら？」

椿は、大きく頭を振つて、

「僕のいひ方がすこし大袈裟すぎたのです。別にあなたに隠さなければならないやうなことぢやありません。……ご存じかも知れませんけど、戸山さんて方の助手をしてゐた久米といふのが、何か感情問題で急によすことになつたんですが、感情は感情として、仕事の方の手當を缺かせるわけにはゆかないから、適當なひとが見つかるまでしばらく手傳つてやつてくれないかと頼まれたもんですから、それで、やつて来たといふわけなんです」

「……でも、汽車の中では、東京にお友達などもゐらつしやらないやうなお話でしたけど……」

椿は、屈托のない顔で、うなづいて、

「……たしかにゐないはずだつたんです。説明が後前になりましたが、久米といふのは、僕とおなじく九州の大村の孤児院で育つた男で、ずゐぶん仲のいい友達だつたんです。臨時に仕事の口があるから行くといつて別れたまま、これでもう七八年も消息をきかなかつたんですが、僕が田村町の工事場で組頭の代理で埋退しの指圖をしてゐるところへ偶然巡り合して、いよう、といふわけだつたんです……新聞記事を見て、おなじ名もあるもんだと思つたが、まさか君がこんなところで穴を掘つてゐようとは思はなかつた、つて……」

と言つて、急に何か思ひ出したやうに、

「ああ、忘れてゐた。あの事件で、僕は、一躍大林組の小頭に昇進したんですよ。五日間の飛躍としては相當なもんでせう」

そして、いかにも、嬉しさうに笑つた。

朝

【七・一〇】朝の挨拶、ラヂオ體操

【七・三〇】朝の修養(東京)興亞の理想と建國精神(二)子爵岡部長景

【七・五〇】朝の音樂(レコード)獨唱—われに挨拶せしめ給へ(シユーベルト作曲)水に寄せて歌へる(同右)ロツテ・レーマン

【八・〇〇】ニユース

【八・一〇】最近世界外交史講座(第三十六講)(臺北)世界大戰前に於ける近東問題(七)庄司万太郎

【九・四五】家庭百科問答(臺北)家庭で安全に美しく出來る絹物の洗濯法

【一〇・〇〇】幼兒の時間(臺北)おあそび(ヒヨコ)川西久子

【一〇・一五】家庭料理献立(臺北)第二高等女學校白石晴子(案)(臺南のみ)臺南家政女學校松川幸枝(案)

晝

【一一・〇〇】肉豚取引相場(臺北)日用品小賣値段、職業紹介事項(各局)

【一一・二〇】臨時官廳ニユース

【一一・五九】正午の時報(東京)公示並告知事項、局報、午後の放送番組(各局)

【〇・一〇】新聞娯樂時間(レコード)管絃樂—魔彈の射手(ウエーバー作曲)拔萃曲—フアウスト円舞曲(グーノー作曲)ハンガリア行進曲(ベルリオーズ作曲)伯林演奏協會管絃樂團、シリイ・シンフオニー拔萃曲…ジエイ・ウイルバー樂團、アコーデイオン獨奏—ドナウ河の漣・マヅルカ…小茂夫

【〇・四〇】ニユース

【一・四〇】ラヂオ體操

【二・〇〇】ニユース

【三・二〇】福建語ニユース

【五・二〇】ニユース

【五・五五】コドモのニユース(臺北)大平公學校(六年)李浮池

【六・〇〇】子供の時間(大阪)物語—海南島の十字星…田中賢司、他

【六・二〇】子供の新聞(東京)

【六・二五】講演(臺北)

【六・五五】カレント・トピツクス(東京)國分直一

夜

【七・〇〇】子供の時間(臺北)童話—八咫烏と金の鵄…臺灣放送兒童劇團

【七・二〇】ニユース

【七・三〇】國民歌謠(東京)合唱ヴオーカルフオア、指揮—平松、伴奏—東京放送管絃樂團…紀元二千六百年記念懸賞當選歌若き要(片山春美作詞、志摩一郎作曲)

【七・四〇】講演(東京)紀元二千六百年所感…小倉正恒

紀元節特輯番組(第四夜)

【八・〇〇】短歌朗詠(大阪)高千穂の峰(東條茂吉作詞、川田順作曲)岩宮榮路

【八・一〇】謠曲(東京)鉢の木…シテ—寶生重英、シテツレ—友枝喜久夫、ワキ—寶生六平太外、地謠—寶生六平太外、笛—島田巳久馬、小鼓—松本三喜雄、大鼓—瀬尾乃武

【九・〇〇】紀元二千六百年頌進の譜(錄音)(東京)

【九・一〇】交響曲(大阪)獨唱—下八川圭祐、阿部幸次、野崎住子、合唱—神戸女學院合唱團、唱歌隊男聲部、伴奏—大阪放送交響樂團、指揮—大澤壽人…海の夜明(相馬御風作詞、大澤壽人作曲)

【九・四〇】時報(東京)

【九・四二】特別講演(臺北)本島人の内地式姓名變更に就て…臺灣總督府總務局長一見直三

【一〇・〇〇】福建語ニユース

【一〇・二〇】編輯ニユース、新聞社提供ニユース、公示並告知事項、局報、明日の放送番組說明(各局)

【一一・〇五】英語ニユース

【一一・二〇】北京語ニユース

【一一・三五】廣東語ニユース

【一一・五〇】馬來語ニユース

【〇・〇五】安南語ニユース

子供の時間(六・〇〇大阪)

海南島の十字星

田中賢司外

昭和十四年二月皇軍が海南島に上陸しました日本内地からは見えぬ南十字星が海南島からよく見えるのです。然し皇軍の勇士達は南十字星の見當がつきませんでした。その頃大阪市立電氣科學館天文部の高城氏が南十字星のことを新聞にお書きになりました。海南島でこの記事を讀んだ勇士の一人が南十字星を見る方法を手紙で高城氏に問ふて來ました。そこで高城氏は勇士達の慰めに「戰線の星圖」と題する星圖を印刷して戰線の勇士に贈りました。これで南十字星の存在を識つた海南島の勇士は大悦びでした。神武天皇の建國時代今から二千六百年昔に大和からも南十字星が見えたのでした。大和民族が建國の當初に仰ぎ見た南十字星を今海南島に在る皇軍の勇士達は「建國の御星」と見て聖戰の意義を深く感じてゐることでせう

朝の修養(七・三〇東京)

子爵　岡部長景

◇興亞の理想と建國の精神　氏は貴族院議員、國民精神總動員中央聯盟事務局總長

今日本は支那事變を契機として世界現狀の根に力を傾倒して居るわけであるが、之は軈て東亞の新建設を顧すべき尊き犠牲でなければならぬのであつて、肇國の大精神は即ち興亞の大理想となるべきである。ここに日本を中心とする東亞の歴史、文化等に對する國民の認識を深め以て尚武勇往邁進して古今を通じて過らざる我が國の正しき姿の顯現に努め、之を中外に施して世界の一大轉換をも期せねばならぬ

短歌朗詠(八・〇〇大阪)

朗詠　岩宮榮路

◇高千穂の峰(東條茂吉作　川田順撰)

可愛山陵

天孫瓊瓊杵尊の御陵にして鹿兒島縣薩摩郡川内町大字宮内にあり、

空とほく秋のしづまるひろつ方みささぎにのぼり三たり額づく

いつしかも神のみささぎに吾等をりて現しき山に涙しながら

高屋山上陵

彦火火出見尊の御陵にて鹿兒島縣姶良郡溝邊村大字麓字菅の口にあり古事記上卷六「御陵者在其高千穂山之西也」云々

あたたかく陽のさす斜面には蕗ごもりして遠つ世なすも

みささぎを守るこの翁わがために審に云ひて國を見おろす

うつつなるこの御陵に神の代を直におもひて去りあへなくに

吾平山陵

吾平山陵は鸕鶿草葺不合尊の御陵にまします鹿兒島縣肝屬郡姶良村大字上名字吾平山にあり

大隅のくにの南の御陵に雨に濡れつつ川の瀬わたる

とほく來てわれの渡れる川の上の巌洞の中に神こもります

石川のきよき流れの極まりに巌かほきくとはのしづまり

霧島神宮參拜步道

午前三時霧島山の大神にまうでむとして眼をあらふ

むら雲に有明の月こもりしが霧島山をたちまち照す

古宮跡神籬齋場

天降りまし國の臣のいきほひを青年こぞりけふぞあふがむ

神籬の跡のにはの石積むと力ささげむ若きもろこゑ

高千穂

高千穂の山上のいただきに息づくや大きかも寒きかも天の高山

退き足るあまつ族の奥とほき日向の國はあらはれにけり

研究は文明の母

科學尊重の精神に就て(下)

松原宏遠

英國の牧師プリストリー(一七三三—一八〇四)は瓦斯に關する幾多の實驗をなし、また一七七一年以後、酸素、アムモニア、鹽酸、硫化窒素、亞硫酸ガス等を發見したが、特に酸素の發見は化学史上に一時期を劃し、今日の酸素溶接などにみるごとく、その効用は發見當初の豫想外のところにまで發展してゐる。また酸素が漂白劑として工業上缺くべからざる重要物資となり、酸化窒素が麻醉劑となつてゐることは人の知るごとくである。

プリストリーの影響を受けたフランスのラボアジエは近代科学の父といはれ、プリストリーに後れて生まれること十年、一七九四年死刑になるまで化学者として燦爛的生涯を送つたが、彼が天秤を用ひて定量實驗を創始したことは不滅の功績である。

たかが天秤を使ふことなぞと思ふかも知れないが、今日工科部門の花形ともいふべき鋼鐵工業で、工程の各段階において諸種の金屬を精密に分析し、製造工程を加減するとか、或は醫學家に藥品の内容成分を知らしめるとかするのは、みな化学天秤の原理を應用したものである。これなくしては精密機械も何もあつたものではない。軍事工業躍進の最大の原因は、ラヴオアジエの創見になる定量實驗の原理を應用した結果にほかならないといふも決して過言ではあるまい。

また、イギリスの有機化学者として知られたウイリアム・ヘンリー・パーキン(一八三八—一九〇七)はわづか十七歳でキニーネの合成を企て、アニリンを重クロム酸で酸化したところ、コークス竈から出た悪臭紛々たるタールの中に、偶然にも紫紅色の色素の生ずることを發見した。

この偶然や科学發展の上に演ずる役割は、專門家以外の人の想像以上のもので、しかも、それは單なる偶然でなく、幾多の系統的研究の集積の上に現れる「必然の偶然」ともいふべきものであるが、パーキンの發見した色素はモーヴエインと命名され、ロンドン近郊グリンフオードに工場が設立されて工業化され、近代的アニリン色素工業の濫觴をなした。爾來、二十五万種類以上の有機化合物が實驗室で人工的に合成されるやうになつたが、近頃やかましい人造纖維ナイロンにせよ、プラスチック原料等にせよ、いづれもパーキンの偶然の發見に負ふところ多大なるものあることを想へば、けだし驚嘆無量なるもの筆者のみではあるまい。

最後にドイツの化学者ブンゼン(一八一一—一八九九)を例に引くと、かれは有名なブンゼン燈の發明者、カツセル、マールブルグ、ブレスラウ等の諸大学教授を經てハイデルベルヒ大学教授となり、物理学、物理化学、電氣化学、有機化学、分析化学等多方面の研究をしたが、就中スペクトル分析その他の光学上の功績多く、實驗家として卓越した手腕のあとをのこしてゐるが、近代科學的の發展はかれの研究を應用したところに端を發してゐるのである。

かくの如く一見實生活と何の關係もないやうな幾多の研究こそ實に文明の母として尊重さるべきものであつて、いはゆる學術の振興は科學尊重の精神なくしては全く行はれ得ないものであることを我等はつよく認識しなければならないのである。

中風と高血壓

頭重・のぼせ・めまひ・耳鳴り
肩こり・どうき・息切れ・不眠
便秘・舌モツレ・手足のシビレ

イマヅ　リキシン

健康體ではゴムの様に彈力のある血管内を、清浄な血がサラ〱と流れてゐるが、血液が濁り血管が硬化すると流れが悪くなる。この爲に血壓が亢進し、中樞神經に故障が起つて右の様な症狀が表はれやがて腦溢血が突發する。

腎臓劑で有名な今津本舗では之等同病者の爲に原因療法を研究してリキシン「イマヅ」を完成した。

從來は血管を擴げて無理に血壓を下げる一時的療法でしたが、リキシンは血の濁りを除き、血管を柔げて血液の循環をよくする。即ち原因から治療して極く自然に血壓を下げる。從つて前記の症狀も治り腦溢血が豫防できる。

中風の舌モツレや半身不随でも、本劑を服用し乍ら適當な養生さへすれば次第々々に快方する。

二百錠(八日分)二圓半、五百錠三圓半、千錠六圓半で藥店に有るが左記本舗へ依頼すれば新研究の血液淨化療法を無代進呈す

大阪市西淀川區大仁本町
株式會社　今津化學研究所

喘息と神經痛

頑固な咳たん・息切れ・ぜーく
呼吸困難に苦しむ人。神經痛で
腰や手足の筋肉、關節が痛む人

イマヅミン

この病因は百日咳、感冒、腎臓炎、黴毒、便秘などの毒素で血液が濁つて循環が悪くなり、これが喉咽や淋巴腺、關節に鬱滯する爲で、何かの刺戟から喘息の發作や神經痛を起すのです。

發作や痛み止めの頓服劑は、效果が一時的なのと、心臓や胃腸を損ふ心配があるから常用できない。

先づ病氣の原因となる悪血毒素を除く事が肝心です。

腎臓劑で有名な今津本舗で完成したイマヅミンは、こうした悪血毒素を大小便から排泄して、神經の障害を除き、痛みを止め、たん咳を去り、喘喉のぜーくを治して發作を豫防しつゝ全快に導く。

腎臓を丈夫にする事と、濫用しても副作用が絶對にない事です。

十日分二圓四〇、卅日分六圓五〇、五十日分十圓で藥店に有るが、左記本舗へ申込めば詳しい養生法、藥の說明書を無代進呈す

大阪市西淀川區大仁本町
株式會社　今津化學研究所

感冒襲来に備へて

咳と痰に
ブロチン(登録商標)

感冒、氣管枝カタル、肺結核、肋膜炎諸症の痰や咳に效力があり、嘔氣、嘔吐、胃障碍を來さず服用容易にして味佳良を賞用せらる

—30錠　￥.40—

うがひに
家庭用オキシフル
(登録商標)

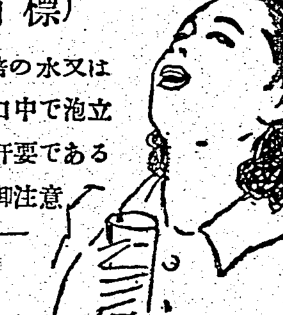

感冒豫防に5倍から20倍の水又は微温湯に薄めたもので、口中で泡立つまで含んでゐることが肝要である
オキシフル名と三共名に御注意

—100瓦　￥.20—

三
SANKYO
共

東京市日本橋區室町
三共株式會社
臺灣出張所　臺北市表町一丁目

001.F.015

食慾増進に

食前に蜂ブドー酒を召上れば、食慾が出て、何でも旨く食べられる上、この一杯がもつ榮養素が身を肥やしますから、健康上極めて理想的です

蜂ブドー酒

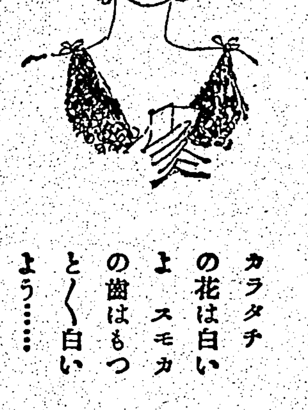

カラタチの花は白いよ　スモカの歯はもつと〱白いよう……

タバコのみの
歯磨スモカ

化粧品店・藥店ニアリ　定價十五錢

大阪西淀川區御幣島町　株式會社壽毛加社

58

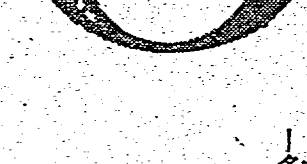

産業戰士の眼を護る！

鐵と火花と悪ガスの强烈な刺戟…埃と濁つた空氣と過勞に喘ぐ産業戰士よ

能率は先づ眼の健康からといふことを忘れぬやう—

スマイルは眼の疲勞を除き、眼疾を防ぎ、いつも爽かな視力を保たせます—多忙な人に好評—

携帶至便の新容器入り

新眼科藥
スマイル

二十五錢　四十五錢　藥店にあり

總代理店　株式會社　玉置商店　東京・大阪

目標！千五百萬圓
高雄州が本年も金動員
もう一息で愈よ豫定額

【高雄電話】高雄州の死蔵金買却運動は千五百万円を目差してゐるが昭和十三年運動開始以来本年一月迄の合計買却高は一千百九万八十四円六十六銭に達し、もう一息で一千五百万円に達するが、州當局では皇紀二千六百年を祝し州下内台婦人に一層積極的に呼びかけ死蔵金買却運動に協力を求めて目差す一千五百万円を本年中に突破すべく拍車をかける事となつた尚現在迄の各市郡買却高は左記の如し(單位円)

高雄市	三、六五三、〇六五
屏東市	一、三八八、八〇四
岡山郡	二、一八六、九〇七
鳳山郡	一、五九一、三三一
旗山郡	七五五、七〇一
屏東郡	七四〇、三三三
潮州郡	九九五、九三二
東港郡	一、三三三、五九九
恆春郡	六六、九〇〇

二、國民奉祝時間　午前九時サイレン吹鳴を合圖とし各家庭其他の場所に於て夫々宮城を遙拜
三、建國祭式典　午前十時半より記念運動場に於て實施、參加者合計無慮三千人
四、建國祭相撲大會　午後一時より記念運動場相撲場に於て開催
五、建國の夕　午後七時半より公會堂に於て興行會開催
六、奉祝提灯行列　夜間各戸共奉祝提灯を揭出

表彰傳達式【東港電話】

高雄州東港郡では二千六百年の紀元節に當り午後二時より郡守公室に於て郡守、仁平庶務、末松警察兩課長以下全職員列席の下に郡下優良街庄吏員並精勤警察職員の表彰傳達式を擧行したが被表彰者は次の通り
一、優良吏員新園庄長手代木駒之助二、精勤職員△四年皆勤鹽埔庄頭部庶務恒夫△五年皆勤中警衛生技手△九年皆勤田邊部長△五年皆勤田巡査△同會阿部巡査△三年皆勤小暦山巡査△二年皆勤平澤巡査△同佐巡査△一年皆勤草野部長以下十五名

虎尾小學藝會【虎尾電話】

台南州虎尾郡虎尾小學校では皇紀二千六百年紀元節を奉祝する爲め十一日午後一時より

名譽の戰(傷)死者
戰傷者と共に發表さる

【〇〇電話】大日原隊長鑄本筑波部隊及び島山部隊の戰死、戰傷死戰傷者は左の通り
△戰死者【中尉】池田武臣(高雄州旗山郡美濃庄一二五七ノ一)【上等兵】西尾未彦(高雄市山下町三ノ三)藤崎精(熊本縣下益城郡中山村)【一等兵】小野五(臺中市若松町七ノ一六)
△戰傷死者【曹長】荒井久通(臺南州北門郡佳里街佳里一〇六一)【上等兵】今井惟義(臺中市新富町三ノ二二)湯田稔(臺北市濱町一ノ一)川崎寅(鹿兒島縣姶良郡米自町)
△戰傷者【軍曹】吉村勇(福岡市馬出自由町)増永一道(熊本縣菊池郡加茂川村)田上一智(熊本縣鹿本郡津宗木村)畠山干治(熊本縣宇土郡網田村)尾形勝作(新豐郡永興庄番網子)【伍長】鶴見國臣(大分市春日町)【上等兵】田上正(熊本縣球磨郡四浦村)松本秋義(熊本縣玉名郡横島村)赤尾正勝(熊本縣下益城郡中山村)古川資司(屏東市)永江平八郎(福岡縣三潴郡高田村)法木繁(高雄市入船町五ノ六)井手畠男(福島縣双葉郡浪江町)【一等兵】妹川榮(久留米市京町)神崎法悦(福岡縣築上郡角田村)本郷勲(熊本縣菊池郡瀬田村)中別府正昭(宮崎縣西諸縣郡小林町)高田一郎(臺中市木下町二ノ三二)木内幸一郎(台南州虎尾郡虎尾街虎尾七〇)上間勝(高雄市堀江町一ノ三八)岩尾仁助(鹿児島縣川邊郡枕崎町)岡本三伍(熊本縣菊池郡隈府町)
△島山部隊
△戰死者【上等兵】大澄幸太郎(嘉義市景金町一〇)

從容として戰死
西尾上等兵海南島で

【高雄電話】高雄市出身西尾未彦上等兵は南支大陸に轉戰し更に海南島で奮戰中去る一月十三日名譽の戰死を遂げた旨この程高雄市役所に公報があつた、同君は姉二人の三人姉弟で父母には早く死に別れ以来姉とめさんの嫁ぎ先市内山下町三ノ三藤原民宅で世話になつて居たものである、姉とめさんは語る
親代りに私の處で面倒を見て居ました、出征後は度々便りを呉れ元氣でした、部隊長さんから戰死した場所の寫眞まで送つて下さいましたが本人は笑つてお國のため戰死した事と喜びます

板橋街建國祭

臺北州板橋街では左記の通り盛大に當り板橋街で皇紀二千六百年建國祭に當り板橋行つた
一、各團體及個人海山神社參拜

◇……助成金傳達式……◇

社會事業助成御下賜金傳達式は十一日午前十時四十分から高雄州知事公室に於て行はれた【寫眞は傳達式】

敵機は退散

【高雄電話】十三日午前七時を期し火蓋を切つた台南州第一種防空訓練に呼應して高雄市では空襲警報發令と同時に管下の全防衛團員を動員し、各班は防護、警察と部署に就き行動を開始し「敵機御參なれ！」と意氣盛に天を衝き各種の配備を整へ第一夜を迎へたが「敵機二十機高雄方面より台南方面に沿ひ北上す」(假設)との情報入り假想敵機に午後七時二十分空襲警報を發令、管制下の暗黒一色の市内には防衛團の壮烈なる活動が展開されたが敵機退散と同時に同八時二十分空襲警報解除され其の儘警戒管制に入つた

楠公銅像除幕式

【鹿港電話】彰化郡第一公では皇紀二千六百年紀念事業として去る十日午後三時より同校校庭に於て忠臣大楠公銅像除幕式を擧行した、參列者佐伯高本兩課長、各公學校長、保護者會役員、生徒千八百餘名に達し白山氏の式辭、佐伯郡守代理の訓辭、來賓河川小學校長、本山區長會長等祝辭を述べて午後五時委員會長同校長室にて祝宴を催した

戶別的に米櫃を調査
南投で買溜の者を嚴罰

【南投電話】台中州南投郡では米の買溜や買占めをなし今頃なほ闇白い御飯を食べてゐる時局逆行の者があるやうに取沙汰され居る折柄之が徹底的調査をなし買溜をなす者を一掃する為め台中州南投郡警察課では去る十二日より受持巡査が保正の案内にて戶別的に米櫃の手持米調査を行つてゐるが違反者は嚴重處分に附される筈

金山公學藝會【基隆電話】

基隆郡金山公學校にては十一日午後一時三十分より同校講堂で紀元二千六百年奉祝學藝會を開催、定刻福山校長開會の辭に次で國歌合唱後劇舞踊、遊戯、獨唱等二十四個のプログラムが演出され盛會裡に同五時三十分に閉會した就中左記の劇及舞踊は好評を博した
▲遊戯チユウリップ兵隊、同子供ハイキング、同金州城外之作同幼稚園の朝▲劇街の學校、同オモチヤの國、同犬の岩屋▲舞踊アメリカンパトロール、同波の子供

街庄新豫算も
二割方膨脹
理由は義務教育の準備

【新東電話】新東郡下一街二庄の昭和十五年度豫算は非常時局に鑑みて編成されてゐるが、之を審議する街庄協議會は十七日を山庄を皮切りに十九日五結庄、二十一日三星庄二十四日羅東街の順序で開催される事になつた、而して郡下の右豫算額は十四年度三十九万円に比し凡そ二割三分増の四十八万円に膨脹した、之は自然増に依るもので義務教育實施準備に之に伴ふ十三學級の校舎新築費が占めて居り、豫算編成に當り當局の拂つた苦心の跡が窺はれてゐる、因に各街庄別總豫算額は羅東街の二十万五千円を筆頭に五結庄十万五千円、冬山及三星庄は各約八万五千円である

軍人館落成

【馬公電話】馬公街役場に於ては先般來台灣總督府文店の構内に無償で譲受けこれを改築して軍人の慰安休息所たらしむべく名も「軍人館」と命名工事中の松島記念館の同館はこの程落成したので紀元節の佳日を卜して同日正午同館で今田要港長を始め地方官民多数が臨席、山際要塞司令官、松島要港部司令官、小松要塞副官、參謀長以下各要港部司令部隊長以下要港部三馬署長司令の下に落成式を盛大に行つた(寫眞は同軍人館落成)

金山庄の建國祭

基隆郡金山庄にては十一日午前十時より金山公學校校庭で紀元二千六百年建國祭式典を擧行、官民有志、青年壯丁團員、公學校兒童、譲會生等約二千餘名參列、定刻學助役開式の辭を述べ、宮城、皇大神宮遙拜、國歌奉唱後區田庄長式辭及賀詞を朗讀、紀元節唱歌を奉唱終りに万歳三唱あつて閉式引續いて金山青年團音樂團を先頭に

白衣の勇士に
雄々し輸血奉仕
廿四名の女性が申出で

【高雄電話】高雄市兵事課では過日より郡部隊收容中の重傷患者に對する輸血志願者を一般市民より募集中の處十二日迄に左記二十四名の市内在住女性より申出があり戰傷病勇士の心事さを遺憾なく示し係員を感激せしめてゐるが、之等優しい女性の血を受けて再度第一線に進軍する白衣の勇士等も近く同部隊より現はれる事であらう
山本ナツ二(三)平内シゲコ(三)鈴木富(三)中山ナミ子(二)長谷川ショ子(三)山田貞子(三)中村篤子(三)市島ツヤ子(三)山下八重子(三)若木ツル(三)鈴木ミチ子(二)栗國春江(二)森山貞子(二)荒木妙子(三)清水勇子(三)大江良子(三)原藤のり(三)今村千代子(三)泓實シナ子(三)泓谷フデ(三)熊本勝子(二)松石きみえ(三)萬瑞かね(三)酒井千枝(三)

彰化一公に銅像

彰化第一公學校の皇紀二千六百年記念事業たる大楠公銅像除幕式は十一日の佳日を卜して午後二時半から擧行され小島市尹、坂田教育鈴木土木兩課長の外各小學校長、役校會員、卒業生を始め數百名の兒童の手に依り爆竹なしてもの大楠公銅像の除幕を終つた

慰問團歸中

【台中電話】キングレコード歌手兒玉好雄、森東家花舟等一行の慰問團は去る一月十三日台中出發、皇軍の慰問に赴いた、兒玉好雄、森東花舟等の慰問團は去月十三日台中出發、以來は無事任務を終へ十二日台中に歸つた

教育研究會
高雄市で開く

【高雄電話】高雄州では州下各小公學校教育研究會を來る廿五、六の二日間に亘り高雄市高等小學校で開催第一日は午前九時より夫々午後三時迄研究授業、第二日は午前九時より研究會を開催するが研究題目左記の如し
一、研究題目(小學校之部

奉祝手藝品展

台中州南投郡南投女子青年團では皇紀二千六百年記念事業として十一、十二の兩日南投公會堂に於て手藝品展覽會を開催、陳列品は團員の丹誠をこめた刺繍、編物、子供用品等であるが多数の観覧者があり盛況であつた、向は奉祝公學校では十一日午前九時半より同校講堂に於て學藝會を開催したが女子青年團員の熱心なる演出は多大なる喝采を受け盛況であつた

石炭增産週間
文山郡で實施して獻金

台北州文山郡下炭礦業組合の企てに相呼應して今般十月二日よりの十五日迄を石炭增産報國週間と申合せ全礦業關係者は本週間に於て一層生産能率を計り極力事故を防止し一切の無駄を廢止して本週間に於て生産額金に至十円以上を醸出して國防獻金すべく目下郡炭業組合から取纏め中で相當巨額になる豫定であると

緣起の渡初者

【高雄電話】高雄市愛國前大橋は既報の通り十一日午前十時より一般交通を開始したが市民中には緣起を祝つて開通前氏に待機してゐた熱心者もあつた、當日の渡初者左の如し
△西側—木佐シヅ、木佐明男、△東側—田中乙吉、田中シヅ、目館車の一番乗りは西側より市役所の第二十五號車、東側よりは中央自動車第一、〇七號車で、その他渡初者多数であつた

巧妙な籠拔け

【台中電話】榮町の呉り會社ども續々と台中市內若松町一ノ六鐵砲の子供時計の處に大正町の佐々木ラテオ店へ十日午前九時頃代金十四円の文藝に行き二十分位したが作業が目に入らないで居るとそこに居た名段の色黒い二十位の男が現れくしく臺文して居たが此処を出て中々歸らないので店員が待つて居ても來ないので客人はその者を居ると言ひ、ラテオ店では客人の友人と云ふ名義で十四円と小事、一台の男に一寸遊び行つてこんな事を言ひ込んで

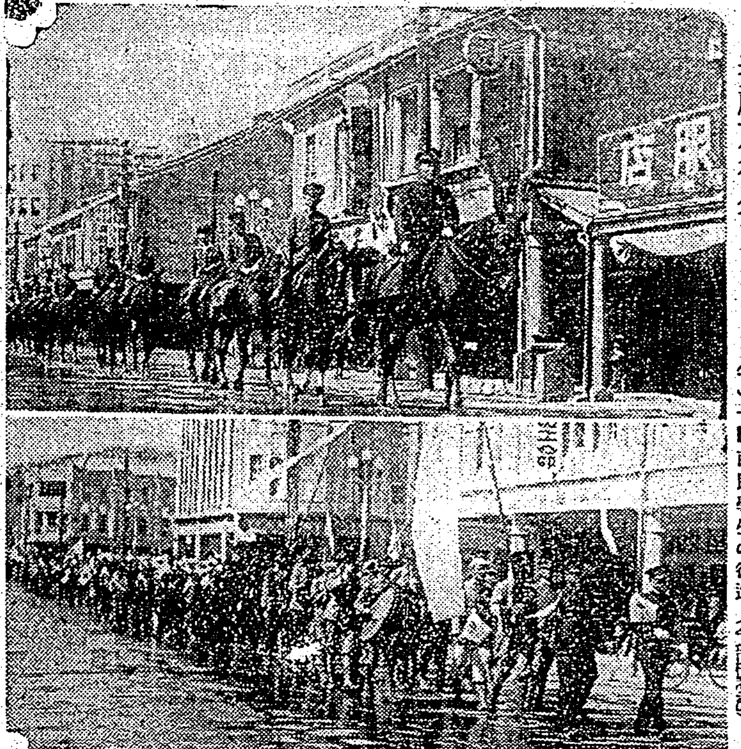

餅で窒息死

【台中電話】餅のため窒息死した少年——大屯郡霧峰庄柳樹湳四六三張振成の長男張元順(こ)は十二日午後六時頃自宅で御正月の祝餅を多量に食した處咽喉に詰つて四苦八苦の態なので早速醫師を招き應急手當を加へたがその甲斐なく間もなく死亡した

奉祝旗行列(高雄市)

寫眞(上)先頭を飾る奉祝團員の行進(下)一般市民學生の行進(高雄州東港郡)
同校講堂に於て奉祝學藝會を開催した、第一部十九回第二部十四計廿五回に亘る唱歌、遊戯、舞踊等はいづれも力の入つた出來榮えで、最後の汚人劇「ああ悠遠の神代より」の六幕は最も日本精神を顯現したもので、滿場の觀衆に深い感銘を與へ午後四時過ぎ盛況裡に終了した

板橋で表彰式

海山郡では紀元の佳節當日午前十一時より郡會議室に於て郡下公民團體、各種功勞者の表彰及び昭和十四年度國勢調査勤務者の表彰式が行はれ國勢調査總務指定者二十九名郡總指定者四十六名出席、街庄長及び關係會議長立會のもとに郡守より夫々授與し引續き郡守の訓示あり郡總代朱顯欣氏の答辭あつて正午終了した

昌隆公記念事業

【東港電話】高雄州東港郡昌隆公學校では皇紀二千六百年記念事業として十一日午前十時半同校講堂下に校舎新築式並に昌隆開校記念日に民有志、父兄、兒童多數參列の下に式を奉納官に依り齋行謹嚴に擧りな式典後同十一時近く盛會裡に終了した

要校教育に於ける兒童訓育の實際に就て(高雄、屏東兩市代表各一校說述)
△公學校之部　公學校教育に於ける島民訓練の指導と國民的訓練の實際に就て(高雄、岡山、屏東郡、潮州、屏東市の各郡市代表校各一校說述)
△公學校地方教育の實際に就て(鳳山、旗山、東港、恆春の各郡代表校各一校說述)

身に餘る光榮
光榮の陳羅東街長感泣

【羅東電話】多年地方開發に盡瘁しその功績を認められて此度高松宮殿下から表彰を受けた羅東街長陳純精氏は感激して語る
此度身に餘る光榮に浴しまして感激する許りです、この光榮に報ゆべく益々微弱の誠を致し粉骨砕身して努力します
向は同氏はこの光榮に浴した記念として紀元節の佳日に同街社會事業助成會に金百円を寄附した

南投教化大會

【南投電話】台中州南投郡では報國精神の昂揚、銃後奉仕に遺憾なきを期する爲め十日午前十時より南投公議室に於て第八回郡下社會教化委員大會を開催、州から橋詰課長、郡から宮部郡守、竹内庶務課長其の他郡下街庄長、助役並に教化事業擔當者等出席、定刻宮城遙拜、默禱、國歌奉唱、勅語奉讀の後宮部郡守、橋詰州課長の訓示あつて諮問事項の答申、優良部落振興會及功勞者の表彰、指示事項、協議事項、注意事項に移り意見の開陳並々協議を遂げ午後四時盛況裡に閉會した
△諮問事項　部落振興會の活動實績向上に之が部落教化の指導に就いて意見を語ふ
△協議事項　部落振興會各部門の整備に關する件
△表彰優良部落振興會　名間出張所國青年會代表議員會
△國語普及功勞者　番刀嬰人

名譽の"國語の家"
新に一千廿七名を認定

【台中電話】台中州にては第十回國語の家として一千二十七名を認定紀元二千六百年の佳節を卜し各市郡が第一回からの累計は左の如く四千九百七名の多数に上つた
臺中市 二三一、彰化市 三五八、大屯郡 一、四四二、豐原郡 一九四、東勢郡 四七九、大甲郡 四七九、彰化郡 三三三、員林郡 三三二、北斗郡 一九五、南投郡 三七四、新高郡 一五二、能高郡 一八一、竹山郡 一四七

員林信組理事【員林電話】

臺中州下員林信用組合理事は過日員林郡守より張洵、鄭炎山、張清標、吉林錦樹、楊陶等の五氏を指名したので殘された問題は組合長及び常務理事の椅子だけで注目を惹いてゐるが尻近するに近く理事會を開催夫々決定を見る模様で大體左の通り内定してゐるらしいと
▲組合長張洵氏▲常務理事張清標氏、鄭炎山氏

奉祝學藝會

桃山小學校では皇紀二千六百年奉祝として輝く万邦無比の我が皇紀二千六百年を壽ぐ遙拜式を執行し來た、前に町民が參集していたのであるが大島醫院向等の本日來たるは稀で十一日は慶祝行事の歌舞に移り街を開放の前が新竹行に行はれて……

高雄州一齊臨檢【高雄電話】

高雄州刑事課では去る八日州下一齊臨檢を實施した結果左記の如く四百二十二名の檢擧を見た・所在不明者捜査の結果(卅一名)
△逮捕状發布者　十一名
△逮捕状未執行者　一名
△罰金未納者　一名
△戒告存續者　八名
△起訴中止者　一名
△留置命令者　六名
犯罪捜査成績(三九一名)
△違警例違反　三名
△賭博　一名
△盜　四七名
△その他行政諸規則違反　三四〇名

嘉義華僑總會【嘉義電話】

嘉義華僑新民公會では十一日午後六時より料理屋嘉賓樓に於て定期總會を開催したが、之に先立ち皇紀二千六百年の紀元節奉祝會を開催、先づ宮城遙拜、默禱、奉祝文朗讀あつて大日本帝國万歳を三唱して閉會、引續き總會に移り全議案を原案通り可決、役員改選に移り津久井消防組長、劉雨若氏の祝辭あり同八時過ぎ和氣藹々裡に閉會、尚滿場一致を以て本年度第一回の國防獻金をなした

斗六郡下協議會日程

【斗六電話】臺南州斗六郡下各街庄協議會日程は左の通り決定し渡部郡守、作佐部課長、松岡西庄主任、簑田郡民が臨席の筈である
廿三日大埤庄、廿四日斗南庄、

奉祝兒童學藝會

廿六日古坑庄、廿七日莿桐庄、廿八日斗六街
台南州新化公學校は全兒童が奉祝の赤誠を捧ぐべく兼ねて猛練習を積んで來た學藝會を去る十一日の午後八時より公會室に於て華々しく開催したが頗る盛會であつた

水組實行小組結成

彰化水利組合では米穀增產計畫に對應する爲め曩に管下全般に亘り實行小組合を設立中であるが一般組合員及耕作者は克く時局を認識して進んで之が設立に努助したので豫定よりも早く去る八日和美庄番挖溝第二區を殿りとして全部百二十二組合の設立を完了、内野組合長以下一同ホッと一息の態で今後は專ら之が指導と活用に萬全を期すべく準備中で近く小組合本來の實行に移り灌漑排水の改善に進み勞力の合理化と共に增產を推進する事になつて居る

東港小作打合せ

【東港電話】高雄州東港郡では小作料統制令說明並小作料調査の爲め九日午前十時より東港公會堂に於て州技手、郡技手以下關係職員並郡下各街庄勸業主務者小作改善係、經濟警察、東港、枋寮兩郡農業所長參集の下に小作に關する打合會を開催した

鹿港街の流腦猖獗
二日間で保菌者八名

彰化郡鹿港街では十日旺盛な(へ)を始め流腦保菌者三名を發見十一日續いて五名を認定したが、氣候の關係で尚ほ續出する模樣である之が爲め鹿港街に於ける敬仔戲他特別の開催以外に總べての會合を取止め建國祭の旗行列も中止し街當局の活動と共に保甲役員、壯丁團員も總動員してその豫防警備に當り更に州衛生課の後援の下に臨時大消毒や豫防注射を實施し同時に保健調査を行つて大に蔓延防止に努めてゐるその保菌者氏名は左の如し
第市頭五一　低淑茸(八)　菜市頭三八九王金水(九)大有口五九九王崇長(三)同番地王氏敦(四)大有口五九八林文雄(三)菜市頭五四郭水源(五)菜市頭一三四郭氏玉霞(七)菜市頭一八一郭山西(五)

三百餘円盜難【斗六電話】

斗六郡斗六街斗六八六八鄭順德方で去る九日夜三百七十五円の盜難に罹り雨く宵に気付いて届出て來たので直ちに吉村、李兩刑事の活動となり十日福田司法主任は現場に到り實地検證をなしたが目下犯人搜查中である

平井田尾信組長【員林電話】

臺中州北斗郡下田尾信用組合長平井幸三郎氏は六日午後四時半逝去十二日午後二時平井氏宅に於て信用組合葬を執行した

初午祭

馬公會館稻荷社では去る九日初午祭を例年の通り午前中に川島澎湖神社社掌に依つて齋田、腋、富樫、會田、堀江、岡野山口等の世話人の手で盛大に執行され午後馬公會館に於て城内外紅裙連の奉納余興あり多数官民の來觀者あつて盛況であつた

莿桐庄助役辭職【斗六電話】

斗六郡莿桐庄助役林波氏は今回都合に依り辭職することに内定したので其の後任として川平斗南庄庶務主任が候補に擬せられて居る

村田郡守披露宴【虎尾電話】

臺南州虎尾郡守に榮轉した村田郡守は郡下官民三百餘名を招き十一日午後一時より虎尾劇樂館にて新任披露宴を催した

農傳生修學旅行【斗六電話】

斗六郡農業傳習所生徒三十名は來る十五日より四日間羽黒郡引率の下に北部方面へ修學旅行をなすことになつた

人事

△小野澎湖廳庶務課長　廳務打合せのため出府中の所十日歸任
△大倉政治氏(前新營郡屏東出張所長)本社屏東事務所長に榮轉、十四日夜より急行にて屏東出張赴任する(屏東電話)
△小林清次郎氏(新營電屏東發榮所長)十一日屏東市内各方面の挨拶廻りを行つた(屏東電話)

督府社會事業講習會
臺中州教化會館で開く

【台中電話】總督府主催第三回社會事業講習會開講式は十三日午前九時台中州教化會館に於て擧行された、講習生は全島から選抜された社會事業關係擔任者百九十六名、先づ國歌合唱、宮城遙拜、默禱、軍人援護に關する勅語奉讀後文教局長訓辭(今川社會課長代讀)あり同九時半式を終り同十時から講習に入つたが、講習員には青年が多く何れも熱心である

彰化署壯丁團檢查

彰化警察署保甲壯丁團檢閲はうらかな春日和の十日午前九時から八卦山グラウンドに於て九團、四百餘名參加の下に擧行され、小島市尹、佐藤郡庶務課長、保甲役員其他市民、保甲協會役員其他多數參列の下に二團別壯丁團の分列式を行つて閉式、引續き懇談會を開催した、成績左の通り
△優勝團北門外壯丁團、二位大竹壯丁團、三位東門壯丁團、四位西門壯丁團、五位伏宮壯丁團、六位莿桐腳壯丁團、七位南郭壯丁團、八位直營壯丁團、九位阿夷壯丁團

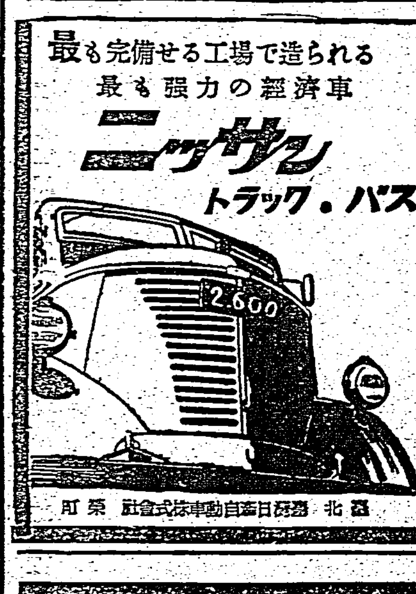
最も完備せる工場で造られる
最も强力の經濟車
ニッサン
トラック・バス
北　番　賣元日本自動車株式會社　榮町

肌アレに新發見のペクチン乳液を！
主婦之友乳液
ホルタミン
かりんのペクチンで色白の美肌に！
かりんの果實は、(ちまやレモンより)ズット良質のペクチンを、最も多く含有してをります。
このかりんにヴィタミン・ホルモンや(ハトムギ成分を配合した「ホルタミン」は、一滴々々がお肌の荒れとなり、肌アレを防ぎ、色白の美肌をつくります。上品な匂ひが評判です！
★洗顔・入浴後に　★お化粧前に
★ヒゲ剃り後に　★ヒビ・霜やけに
(御用瓶)…一円一〇セン・(▲デパート・有名店にあり・▲品切の節は・東京・神田・主婦之友社(振替東京一八〇〇)へ・送料二個まで内地十錢・外地四十二錢)
洗顔にはハトムギ洗粉を
ハトムギの強い清浄作用で、シンから色白の若肌に！キメもメキ〳〵細かに美しくなります。
▲今ハトムギ洗粉…三五セン・六五セン・▲一円四〇セン▲有名販賣店・百貨店・化粧品店・薬局・東京・神田・主婦之友社へ

天下一品！一家一瓶！
防銹協定！
凡ゆるペンがライトと防銹協定を締結しました斯くしてペンは絶對安全!!
ライトインキ
(大瓶　小瓶　各種 全國の文具店にあり)
2オンス入 30セン
東京　韓國インキ製造株式會社

鈴江特許法律事務所
東京市小石川區江戸川町(電話小石川四六〇八)
臺灣各位の發明及登録獎勵
辯理士　鈴江近太郎
東京市囑託
外専門家拾數名

關西に御旅行の節は是非！
北大阪ホテル
新裝御客室六十餘
一泊 金三円—　金二円
大阪驛南櫻橋交叉點西
電話北一四〇六 一五四七 一五八九

東京無線技術學校
校長　陸軍中將 井上一次
入學願書受付開始
東京市神田區萬世橋
校外生部

おやつに
ビスコ
滋母の味
偏食を補ひグン〳〵伸ばすヴィタミンを含む
東京・大阪　グリコ株式會社

萬なかだち
求職一件一回　壹圓貳拾錢
其他一回　壹圓七拾錢
名刺廣告

社員募集　慶應卒以上…
寫眞技手募集…
小店員募集…
菓子職人至急入用…
女會計…
大同ゆ女給募集…
小型自動車…
募集…
商品券…三成社

國産最高級
日光ペン
見本へ切手十錢封入申込あれ
東京小石川區丸山町一六　日光ペン本舗

競爭馬の觀方
定價一、二〇　送二〇
發賣所　臺灣日日新報社販賣部

新工夫の漫畫繪本
講談社の繪本
漫畫當繪話
文字を使はずに工夫を凝れた……
が發賣になりました、實物を御覽の上お子様方にぜひ…

◇野戰隨筆◇

復歸 (三)

長谷川光雄 (南支派遣軍報道部許可)

夜となり八時の点呼がすむと豚の油を皿にとかし糸をよつてそれに投じ火を点ずると皆の顔振は自然とそのまはりに揃ふのであつた。これから寝る迄の間が兵隊の天下であつて、乏しい灯の下であらうと豪華なシャンデリヤの下であらうと其の樂しさに変りはない。

「病院船はどうだつたかね」

戰友の第一問に答へるのには、乗組みの看護婦はすべて素晴らしい美人であり、例外なく我々に親切だつたよと、或る個所はそのままに、他の個所はどうしても誇張なしでは説明が出來ないのであつた。

「満足したた」

「まあ、さう云ふな。その代りに(東京ブルース)を披露するから」な。實埔で慰問に來た江口宵蝶館閧。あの時歌つたらう。あれだ」

それから一時間といふものは、すべてこの兵室に歸の荒武者共がこの愛すべき流行歌に熱中した。誰もが止め難い鄕愁の思ひを殺してゐる。そして實にささやかな事からとめどもなく此の思ひが流れ出たり、又時にはこんな簡單なる足らぬ一片の流行歌の数節によつて甘い歎びをいやされたりするのであつた。

我々兵士の宙の壁には方鉄として、一、堅忍持久、二、國是貫徹、三、歸ると思ふな、四、銃後の護正、五、實行の報告の五つがモットーとして貼りつけてあるのだがなぜかこの第三の項に歸ると思ふなに目がゆきあたると止め難い鄕愁を感ずる。反關的に禁じ難い鄕愁の念に驅られる。しかしかくの如き鄕愁の思ひを追求してゆけば一體どんなものにぶつかるのであるか? 自分にとつては家族の團欒と都會のあれやこれや——それは街角のガソリンの臭い如くつかみ難い代物なのだが——その二つにつきてしまふ。

健康な家族の顔が食卓に揃ひ、食後に一ぷくの茶を樂んでゐるささやかな一時。これ以上の幸福がこの世のどこにあるであらうか。自分は永年の間まつたくうかつにも氣付かずにすごして來たのだが、戰地に於てはじめてこの事を知つたのである。

昨日此街を歩いて感じたことはどの部隊の兵士も皆申合せた樣にきたなく、寒々としており、そして例の蔣介石要路の標語や綿入れの重服を着込んでゐることであつた。

大きさに士林の街ほどもあらうか、中心を東西につき拔けてゐる中山路がメインストリートになつてゐて、藥舗厨房とかいてある飯館にも、酒舎草閣、時既名と看板と刺圖のある樓にも、錢新日報館にも、肉料理店、湯店舗館にも、中頭望公會蓄音室にもよごれた兵士たちが銃だけはピカピカに磨いて屯してゐる。蓄音室の入口に係是罪人?と墨書してある一聯の文字が自分を惑かせる。一體俺達はどういうわけで罪人なのだ。しかし蓄音室の主人公は逃去つて今頃はどこの山奥にかくれてゐるに違ひないのだからその説明をきくわけにもゆかぬ。

小衛居塞場は半分風呂場になり殘る半分が馬小屋になつてゐて建物の奥から蓄音機の音が洩れて來る。哀々たる支那音曲である。この屋塞場の眞向ひの民家は鄕村代表連絡所になつてゐてこんな文字が貼り出されてある

小衛居塞場對面設有各鄕村代表連絡所就是鄕村代表到各鄕村連絡所來連絡快々得安居樂業

しかしこの連絡所には一人の士民も見當らない。既に幕が上つたがまだ役者の出て來ない舞台さながらである。

ここから十米ばかり先に小衛市の關門がありここが中山路の出はづれになつてをり河の流れ、青い水、石のある河原を眺める事が出來た。川下には新しい橋がかかつてをり自動車の隊列はおびただしい砂煙をまき上げて次から次へと絶間なくこの橋を渡つて前線へ前線へとゆくのであつた。

この橋のたもとから次第に高まりなだらかなスロープと松の疎林を見せて二〇〇米ばかりそそり立つてゐるのが大刀山と呼ばれる山であつて ここからは其の姿は見えず只山上の小屋だけが黒々とみとめられた。

碧石をして再び中山路の石畳を歩いて行くと左側にある角色の二階建、自分の注意をひく。階上は錦魚閣清館階下は小衛市市場になつてゐた、この市場はこの小衛の街の中心であつたばかりでなく近鄕の中心でもあつたに違ひない。軍民合作公約とか、廣西學生軍第二團第一大隊第四中隊製の壁報とか、型の如き抗日宣傳『有力出力有錢出錢』『抗戰到底、保衛家鄕』『抗敵救國、殺絶漢奸』『歩々設防、致敵死命』等々などはこの市場に集る近鄕の人々の いやでも見なければならなかつた文字であつたらう。しかし自分の眼を惹いたものは軍民合作公約の壁書の下に貼つてある次の如き一枚の小さな紙であつた。

欽縣小衛商會通告

『敵近偽造我中央中國銀行法幣西多面値高價値規定敵軍用手票十二元万兌換偽造法幣十元在表面照然偽鈔難辨惟對擢影照偽造中央中國法幣内無水印總理像及水印均特徴有水印大日本三字」除分電外仰希防圍民爲查禁並設法收集爲要除分令外仰即遵照辦理

爲因、奉此、合行通告本國商民知悉既經確認嗣後凡有大眞偽幣遇現須即時扣留併解送同行使偽幣之人來本會報縣以憑辦理是爲至要!主席 揭敬甲外四名

自分は市場を去つて左に折れ再びせまい横道に迷込んだが、不潔な池のほとりにある欽縣縣立小衛市女子小學校の門前に出ると丁度赤い旗を持つた数名の鄕民が各々鷄や芋や大根を担いで來合せた所であつた。赤旗には『物資納入〇〇ぶたいほんぶ』と書いてあり、通譯は甚だ多忙に鄕民らの折衝をしてゐる。この青々とした新鮮な野菜もやがて我々の台所にも現はれるに違ひない。ここでは門のわきに貼つてある一枚の友軍の諭告が眼についた。

諭告

大日本帝國軍關於軍用手票之諭告

我大日本帝國軍隊所通之軍用手票是大日本帝國政府所發所鈔票之一種其價値是同一般鈔票毫無分別故爾等相要接授時可得同額之鈔票又難於物資缺乏者其票來到歡迎隨軍經理部可將所要需用食品購有犯法僞作軍用手票故意擾動其價値而企圖私利者加以嚴罰決不寛貸爲軍用手票之保證安全通用起見特此諭告周知勿違

大日本帝國軍司令官 印

この諭告と市場にあつた通告とをここに並べて見ると今更ながら我々が一本の足と一本の銃とで支那の山野に戰かつて來たのとはまつたく別の戰爭が通貨の型で遂行されてゐる事がハッキリするのであつた。

果せるかな〇〇部隊から發表されるガリ版刷りの陣中ニュースは十二月五日に次の如き記事を載せたのであつた。

香港電、廣西進攻作戰に依り十一月二十四日香港法督市場に於ける法幣相場は凋落の一途をたどつてゐたが三日遂に二九弗二仙となり三〇弗臺を割るにいたつた云々

二九弗二仙、我々が今度のルート遮斷の作戰で拂つた無形の努苦がこんなにハッキリ数値の上に表現されてゐるのが愉快でもあり又不思議でもあつた。

—よし法幣が紙になるまで叩いてやるぞ—

しかし戰爭と云ふものは正に賭睨すべからざるものである。例へば山の頂から一塊の岩を蹴落した樣なものであつて一人の人間の力が容易に動かすことの出來たこの岩も一旦轉がり始めると益々に到着する迄は加速度に加速度を加へて百人といへども之を山の中腹に於て阻止することは出來ないのだ。

青龍刀

度の「臺灣誌」

▲學藝面のカットを見て、どこの國の繪だらうと疑問をもつ讀者も相當にあるらしい。「臺灣」の風俗畫ですよと答へたらまさかと云ふ人の方が多いだらう。

▲が、これは正眞正銘の臺灣の繪なのである。但し「臺灣」は「臺灣」でも、現實の臺灣ではなくて、幻の「臺灣」である。

▲これ丈申せばわかりのよい人ははあのサーマナザーだなとうなづくであらうが、いかにも身はフランスに生れ乍ら、自ら「臺灣人」と稱し、一度も臺灣の地を踏んだこともないのに、嘘八百の出鱈目な臺灣物語を完成、まんまと十八世紀初頭の西歐知識人を瞞着せる、天一坊サーマナザーの「臺灣誌」フランス版よりこのカットは採つたものである

▲因みにこの空想力豊かなサーマナザーの沒後ある一生については「愛書」創刊號に掲載された臺北帝大島田謹二氏の一文が興深い。

日本美術への愛情 (下)

立石鐵臣

私の見る今日の日本美術界には氏がアル中患者を除いては解りもしない」と云はれる超現實派の作風も決して少くはない。が、それもいいのである。解らないものにもぶつかり、反省も得て進んで行くのは、いつの世にも見られる眞の美術の上に若い世代人の持つ美しい熱情である。今日の若い人達の間にはその事實が、この台灣にすら見られること二三にとどまらないのを私は却つて悦んでゐる。美術の成長には、蛇の脱皮のような姿もあるし、手探りな疑に變貌する經緯もある。

私は超現實派の畫家ではないし超現實派の主義主張を充分に理解もしないし、西歐のそれがそのまま日本に成長することはないと思つてゐるが、マックス・エルンストの一枚の油繪の美しさに驚きもし、その技術にも學ぶところがあつた事實からも、氏のやうな一種の身振りから、それをアル中患者の作品と厳罰に片付けることは出來ない。

まして、ピカソ、マチス、ドラン等の作品に於てをや。氏は獨逸でそれらの作品を國外追放したことに共鳴されてゐるような文意を示されてゐるが、私はそのニュースを當時の新聞で見たとき、デューレル、ホルバイン以後美術に貧しい獨逸にそのことあるのは仕方なしと思ひ、ひるがへつて日本にさうしたことのないのを悦ばしく思つた。日本の現代美術は、未だ未だ西歐から學ぶものは少くない長く美しく、そして高貴な日本美術の傳統には、いつも爾後のものをよく日本の美術に消化する力があつた。それに依つて日本精神の美しさは眞に美しく造形されて來た。

氏は日本に歸られて、現代日本美術の樣相を見なかつたとしても恐らく東京の博物館や奈良京都の古美術はしばらくぶりで見られたに違ひない。それをしなかつたならば、美術家が日本に歸つて來たとは云ひ難いのだから。氏はそこで、獨逸とも佛蘭西とも異る日本美術の流露して行く姿を見られたであらうのに。

最後に、折あらば願ふ。現代日本美術の樣相に眼を深く向けていただきたい、と。そこには、健康な精神が發育する姿がきつとあらう。氏に心あらば、きつとそれを見るであらう。その時まで氏が氏のあの一文中の不明に氣づかれずとも私はそれを甘受する。私の文はどうあらうとも、事實はやがて表れるに違ひないから、事實はきつと、この一文はそれをしなくとも、事實はきつと不健康な美術と倶に健康な美術がすでに高く表れてゐる事實は、だから、西歐に學んだ武器を持つてそれを日本の風土の心に依つて意の如くした美しい時代に、きつと遠くない日に眼を向ける氏を信じたい。そして、それに限く健康な美術か、不健康な姿に見えつつも眞の健康をもつて西歐の世界と戰つてゐる姿も、きつと氏は見るであらうと思つてゐる。

淋疾
治療法の革新
化學療法の出現

注目すべき五日間

痛みを止め、膿を消し、炎症腫瘍を治す!

淋疾や化膿性疾患の化學療法に於ける最も重要なる藥治的要素たる有効根基は($-SO_2NH_2$)であることが明らかにされた。ザオキンはこの有効根基($-SO_2NH_2$)を最も高率に含有するスルファミン即ちズルフオンアミド製劑である。故にその効果は迅速にして的確、僅か2日乃至5日にして止痛止膿の驚異的事實が報告されてゐる。而も原則として洗滌や注射を要せず、1回3錠乃至5錠、1日3回の少量内服によつて、十分に治療の目的が達成され、副作用の心配がないので體驗者間に賞讃を博してゐる。

多角的効果

ザオキンは淋疾に驚異的効果を舉げるばかりでなく、化膿性疾患に對しても偉力を發揮し短期間に治癒する。ザオキンの重なる適應症を舉ぐれば下記の通りである。

急性淋疾・慢性淋疾・婦人病
中耳炎・扁桃腺炎・齒槽膿漏・
横痃・第四性病・膀胱炎・產褥熱・感冒・腫物・丹毒・敗血症
腎盂炎・その他各化膿性疾患

臨床醫學者によつて實證された治驗例

ザオキンの效果に就ては多数の醫學者臨床家によつて幾多の治驗例が發表されてゐるが、茲に極めて簡單に二例を略記すれば

中島〇〇 28才男 慢性淋菌性尿道炎並副睾丸炎
五日にして自覺症状全く去り、尿清澄、淋菌を證明せず

栄〇嘉〇 29才男 急性淋菌性尿道炎
約四日にして症痛輕減し、尿清澄、二週間にして全く快癒するに至れり。

ZAOKIN 〔文獻進呈〕

最高純正のスルファミン劑

ザオキン

類似藥ありザオキンと御指名下さい。藥店品切れの場合は直接本舗に御註文下さい。

藥價 50錠 ¥1.50 100錠 ¥2.80 180錠 ¥4.80 250錠 ¥6.50 全國藥店にあり

東京神田神保町 アルス藥品部 振替東京71219 電話九段2175・2176

ZA3-10

胃腸病素人診断

こんな症状に思ひ當る人は早目に正しい手當を!

急性胃カタル
食慾がなく、胸先つかへてよく噯氣が出る。胃のあたり一帯が張り、何となく不快の感を覺え、發熱を來し、胃痛を伴ふ。酷い頭痛がして嘔吐を催すが、嘔吐後は一時樂になる。

慢性胃カタル
食思振はず、口の中の感じ惡く、口渇を覺える。舌には白い苔が出來、胸やけ、噯氣烈しく、心窩部に膨滿の感壓迫の感がある。胃痛を覺え、便秘に傾くが、時には下痢する。

急性腸カタル
必ず下痢を起し、腹痛を伴ふ。裏急後重といつて、排便をすますと直ぐ又便意を催す等、一日十數回にも及ぶ。便は水樣の下痢便で、腹部がゴロゴロ鳴り、發熱、惡寒、頭痛を伴ふ。

慢性腸カタル
食慾不振で口渇を覺え、食後直ちに下痢する。便は軟便又は下痢便で、一日二三回より五六回、腹痛、疝痛を伴ひ、お腹が張りゴロゴロ鳴る。放屁多く、身體衰弱して神經過敏になる。

治療薬アイフには病源、對症二重に働く作用があり、主薬が胃腸内壁の病變部に沈着して炎症を癒やし、粘膜を強め、弛緩を引緊め、分泌や蠕動機能の異常を整へると共に、腸管内の有毒物質を吸着して體外に排出する等、廣汎な病源治療を營み、併せて、胸やけ、噯氣、嘔つき胃痛、腹痛、下痢、便秘、嘔吐消化不良、食慾不振等の諸症狀をも消退して機能の恢復を速めますから、これらの胃腸病には打つてつけの治療藥として賞用せられます。

價 四日分 七十五錢・八日分 一圓五十錢 十七日分 三圓・便秘症には加減アイフ 頑症用特製 五圓・十圓・十五圓・三十圓 全國到る處の有名藥店にあり▲

發賣本舗 大阪市東區淸水谷西之町 順和商會 振替大阪三四五番電話(東)五〇〇〇・五〇〇二・五〇〇三番 支店 東京市本郷區眞砂町九番地 大連市山縣通九八番地

治療にはアイフ

胃アトニー
心窩部に壓迫感があり、何も食べないでも絶えず胃が膨れてゐるやうに思へる。噯氣烈しく、胃痛を覺え、嘔吐を催す。仰向けに臥て心窩部を輕く叩くとダブンダブン音がする。

胃下垂症
食後お腹が張り、いつまでも停滯してゐるやうに思へる。よく噯氣が出る吞酸、嘔吐を催し、胃痛を覺える。食慾は通例減退するが、稀に亢進することもある。便秘に傾きやすい。

胃擴張
食物を食べると直ぐ、胃部に膨滿の感じと壓迫の感じを起し、痛みを覺える。胸やけ、噯氣烈しく、便秘に傾く食慾は惡くないが、重くなると何も食べられないで屢々嘔吐する。

胃酸過多症
食後二三時間すると、酷い胸やけがして噯氣が頻りに出る、時には酸い水が出る、空腹時に烈しい胃痛を覺え嘔吐を催すが、何か食べると一時鎮痛する。食慾は異常に亢進して便秘がち。

胃潰瘍
胃の部分に何となく壓迫、停滯、膨滿の感がする。食後一時間位すると心窩部が灼けるやうに痛み、肩や脊中へ放射する。嘔吐を催し吐血する。大便にも血液が混じ黑くなる。

本社主催 御神火繼走隊は進む

東班、臺東神社に到着

所要時間四十五時間と廿分

【臺東電話】東廻り終點臺東への聖火繼走は十二日午前十一時花蓮港驛を發し臺東に向つた、二千六百年の國運を象徴燎原の火の如き聖火は臺東平野を貫通し深夜にも拘らず沿道各驛に奉迎を受け十三日午前七時十分臺東驛に到着した捧持者一行は本社加藤花蓮港支局長、鹿岡本社員、奉仕團、花蓮港聯合青年團副團長岡秀夫氏、奉仕團渡田青年團に御神火は捧持され列車がホームに入るや恰度その時奉迎の花火が揚つた、ホームには那須郡守代理、福島臺東郡守、高橋總務課長、赤松街長出迎へ驛前廣場にて御神火は臺東青年學校生徒の奉仕團に引繼がれ臺東支局長の捧持せる御神火は神社參道に奉迎隊列の中を臺東神社に向ひ神社に奉納された、時に午前七時三十分、引續き花火の合圖に祈願祭が執行され各官衙、團體、各學校生徒兒童、在郷軍人、消防組、婦人團體等參列式が執行され山田神職の祭文奏上、渡辺臺東支局長、那須聯合青年團長一般參列者代表赤松街長の玉串奉奠あつて式を終り、那須團長の發聲にて萬歳三唱散會、茲に目出度く東廻り繼走を終つた、佳き日の十一日午前十時十分臺灣神社を出發してより東班最終コースに要した時間は四十五時間と廿分であつた神社では即時御神火の御分火が許され鎮座を亀した、警田青年團は午後零時三十八分臺東發帰途に就いた、山田神職は奉納の御神火を永久保存の方法を講じたいと語つてゐた

機動車に奉安 花蓮港から臺東へ

【花蓮港電話】十二日午後九時花蓮港神社に一旦奉納された御神火は同夜十時半花蓮港青年團員が捧持し二千名の御奉仕手に松明を振り翳してその後に隨ひ隊伍粛々として花蓮港驛に向つた、プラットホームにて警田青年團に引繼ぎをなし鐵道當局の特別の計ひでしつらへた機動車に奉安、官民多數の萬歳の聲に送られ十一時花蓮港驛を一路臺東に向つたが沿道には鳳林、玉里、瑞穂、大里の各驛にて官民及び男女青年團員が深更をも厭はず驛頭に奉迎をなし夫々御分火を受けた、列車が臺東廳下に入るや關山へと進む、白々と明け行く空闇を衝いて若干田を通過御神火は赤々と燃えて四辺を照し附近の部落からもあちら參拜の人々が沿道に初旅その他の驛でも官民多數の奉迎あり十三日午前七時十分臺東驛に到着した、驛構内には那須臺東廳總務課長、福島臺東郡守、赤松街長外官民數百名が奉迎をなした、御神火は驛前廣場にて警田青年團から臺東青年團に無事引繼がれそれより街内を行進七時半臺東神社に入つた

臺南、開山兩神社で 嚴かなる祈願祭

聖火臺南に到着

【臺南電話】嘉義神社を十三日午前二時六分進發の御神火は感激の頂點に達せしめ斯くて同二時四十六分には臺南州の象徴たる北回歸線の塔聳ゆる前で引繼ぎ聖火は塔面に映えくつきりと闇に浮かぶ北回歸線の文字も感激深きものがある、夜は全く大氣を支配してゐる深閑の縱貫道路を粛々しき若人に擁られた聖き御神火は南へ南へと奠つて來るのが見られる、強化を經て午前九時四十分新市で聖火を引繼ぎ眞晝の如き太陽がギラギラと御神火捧持者に照りつける、玉なす汗がぽたりぽたりと落ち乾き切つた大地に水玉のやうにはねるにも拘らず建國の使命を強く感じびつたりと聖火は持たれ氣勢を擧げて行くところは實に頼もしき限りである、西緣より新市迄御神火繼走行程約百粁午前十時半頃縱貫道路を一直線に聖火は光焰も赤々と臺南市に入り臺南開山の兩神社に向つた

臺南神社に獻火

【臺南電話】臺南市民待焦れた御神火は行程四百粁を走破十三日午前十時四十四分臺南市奉迎裡に臺南神社に御安着された、この日春風駘蕩として繼遇き神域は一入敬虔の氣溢れ神社内外苑には男女小公學校兒童整列、拜殿には鶴内務部長、臺南市尹、佐々本社臺南支局長、民間有力者並に本社支局全員等參列嚴粛なる瞬間に御神火は捧持者池田一雄氏より國旗皇運隆昌、國威宣揚、皇軍武運長久を祈願、御神火を奉納すれば松本宮司より神前兩側に設けられた篝火に移され聖火は炎々と南臺の神域に不滅の光を放ち森嚴崇神增す中を松本宮司朗々と祝詞を奏上すれば參列者一同一入感激の面を垂れる、斯くて主催者佐々木本社臺南支局長、青年團代表鶴内務部長、參列者代表臺南市尹と順次玉串拜禮をなし同十一時十分厳粛盛大なる奉納祈願祭が執行された、尚臺南神社では引續き北門神社、官文神社に對し聖火を奉渡し、開山神社には御分火希望の一般市民が多數參拜した

開山神社でも嚴かに

【臺南電話】建國の洪業を讃へる光芒に添へて御神火は夜間進を續けてゐたが十三日午前九時四十六分永康驛前に於て新豐郡聯合青年團員より臺南市聯合青年團員に受繼がれ臺南市に入つた、感激の面を輝かせて沿道には男女中等學校生徒、小公學校兒童、男女青年團員初め一般市民一万數千が堵列奉迎靜かに拜禮するうちを御神火は悠久二千六百年の國民的感激を赤々と輝かせて花園小學校前より大正公園、州廳前に出で外苑大通から臺南神社に安着、知事代理鶴内務部長、臺南市尹、佐々本社臺南支局長、學校長、民間有力者を始め市内主なる官衙、民間有力者參列の下に嚴肅盛大なる奉納祈願祭が執行された、御神火は外苑より綠町のコースを進み同二十一分沿道に堵列する臺南一高女、和敬女、附屬公學校生徒の奉迎する中を臺南開山神社に到着、築前總務部長、齋助役、各學校長、婦人團體の出迎へ裡に所定の位置に參進、杉田社司の司式に依り祈願祭を執行、修祓の後社前に設けられた篝火に御神火を奉納するや一段と聖火は燃え盛り獻饌、祝詞奏上の諸儀に續いて主催者佐々木本社支局長、青年團代表築前總務部長、參列者代表齋助役の廳舍で祈願祭を終了、神社前にて新營郡聯合青年團員の手に受繼がれ更に茲を一路高雄州界へ向つて前進を續け午後一時五十分州界に到着、中島本社高雄支局長外關係者の出迎へ裡に高雄州青年團員の手に受繼がれた

車内の乘客も神威に打たる

【宜蘭電話】御神火を捧持した瑞芳青年團隨行の鹿岡本社員、近藤記者等の乘車した列車は十二日午後五時二十五分瑞芳驛發茶色迫る宜蘭線を進行、聖火の莊重なる威光は絶えず車内に漲り乘客も神威に打たれて感激たる裡に途中通過の雙溪、大溪兩驛にて官民、學校生徒兒童の奉迎と盛んな萬歳を受け同七時六分恙なく宜蘭郡頭圍驛に到着した

東京では電力調整令實施 十日から電力調整令が實施され圖を掲げて同日生活へのスタートを切つた【寫眞はデパートの暗中風景】

祈願祭を終了して 高雄神社を出發

御神火阿緱神社に向ふ

【高雄電話】高雄州下に入つた御神火は岡山郡奉仕團員の盛大な奉迎を受けつつ午後四時四十分郡界に到着、高雄市より宗像市尹、國本教育課長、持永行政主任等の出迎へを受け郡奉仕團から聖火は高雄市奉仕團に引繼がれ途中淺野セメント會社前で次に繼受されたが奉拜の人々は沿道に多く特に本島人少年の奉迎は涙ぐましいものさへ感じられた、高雄神社に到る迄の沿道は愛國、中等學校生徒、小公學校兒童、青年團員、婦人團體の堵列する中をひた走りに走つて壽山參道を驅け上り同五時三十五分高雄神社に御到着、同神社に獻火、引續き神殿前にて軍官民多數參列の下に皇運隆昌國威宣揚皇軍武運長久の祈願祭に移り修祓、御神火奉納、竹下宮司の祝詞奏上に次いで主催者側中島支局長、宗像市尹、知事代理江藤内務部長、武官代表小倉要塞司令官、文官代表山下築港所長、一般代表高橋傳吉氏の順序で玉串奉奠あつて午後六時式終了、直ちに御神火は壽山を揺がさんばかりの萬歳の聲を後に阿緱神社に向け進發、漸く夕闇に包まれんとする高雄港を右手に壽山參道を下り驛前に到り堵列の列をなす市民らの見送りの中を山下町經て州廳前で高雄市内最後の引繼ぎが行はれ夜の鳳山郡を經て阿緱神社へと聖火繼走は續く

東港、潮州兩神社並に蕃社へも御分火

【屏東電話】待望の御神火を迎へて阿緱神社では東港神社へ十四日午前五時半、潮州神社へ同八時、屏東郡下サンティモン、プタイ等各蕃社へは午前九時夫々各青年團員が阿緱神社より御神火を捧持して出發、斯くて南端の隅々から蕃山奥深き蕃社にも隈なく尊き御神火が映えて皇運隆昌と國威宣揚を祈願するのである、尚屏東市内には十四日早朝より各家庭に分火する事になつてゐる

西班 四百七十粁を走破 臺灣本土最終の獻納

御神火午後十時二十九分阿緱神社到着

【屏東電話】紀元二千六百年の佳き日に當り擧島一致皇運隆昌國威宣揚と皇軍の武運長久を祈るため本社主催で獻納する御神火西廻り繼走は去る十一日建國祭の佳日島都臺灣神社を發して以來全島青年團員の協力奉仕に依り南へ南へとひた走りに走つて遂に四百七十粁を走破して十三日午後十時二十九分阿緱神社に到着、茲に臺灣本土最終の獻納を終つた訳である

【屏東電話】かけまくも畏き橿原の御神火を遠く親しく此の地南國の都屏東市に迎へて我等の產土の神阿緱神社の氏子六万市民は感激の意義も一入深く感激の涙が流れ落ちる、初夏を思はせる暖かな春陽も西に沈んで夜の帳は深く垂れさんとする頃待望の御神火到着近しと大關市尹、高橋、城戸兩部隊長を初め軍官民有力者、防衛團、青年團、婦人會、學校生徒兒童、一般市民等境内より參道に堵列威儀を正して之を迎へる、聖火は刻々と燃え盛り勇ましき屏東市青年團員に捧持して阿緱神社に到着、時に午後十時二十九分森嚴の氣天地に充ち滿ちて頭が上にも緊張する、御神火は參列者感激のうちを静々と拜殿に進み先づ社前高らかに皇運隆昌、皇軍の武運長久を祈り高橋社司の修祓後本社代表岩村支局長は恭しく御神火を奉納、次いで獻饌、高橋社司の祝詞奏上、大關屏東市聯合青年團長、武官代表高橋部隊長、文官代表上原東高女校長、一般代表屏東市會議員の奉奠、茲に神々しくも目出度く御神火奉納の儀を終了した

社殿に分火の希望者續々と殺到

【基隆電話】基隆神社における御神火奉納、祈願祭がいとも盛厳のうちに式典を閉ぢるや、先づ第一着に瑞芳神社よりの奉仕青年團が江田社司より御分火を戴いて神社より沿道に堵列する各學校生徒兒童、ならびに一般市民の萬歳歡呼の声に送られて粛々と燃えさかる御神火を奉じ瑞芳へ、近隣校長以下全校職員生徒をあげて御分火を戴り校内神社に奉納してその他各郷社、町内および街内神社、諸團體、一般市民などひきもきらず社殿に殺到してわれ先きにと御神火をいただき松明、提燈、ぼんぼりなど、往きつ、かへりつ全市に"御神火"、"御神火"の有難き声がさざめき皇神の氣いやが上にみなぎつて基隆港都の皇紀二千六百年の佳き日にまたとない感銘を色を添へた

全國女子青年團大會の第二日目

【橿原十三日發同盟】紀元二千六百年奉祝全國女子青年團大會第二日目は十三日午前一時橿原神宮外苑建國會館で開催し今後の活動方針につき協議し午後三時盛會裡に閉會した

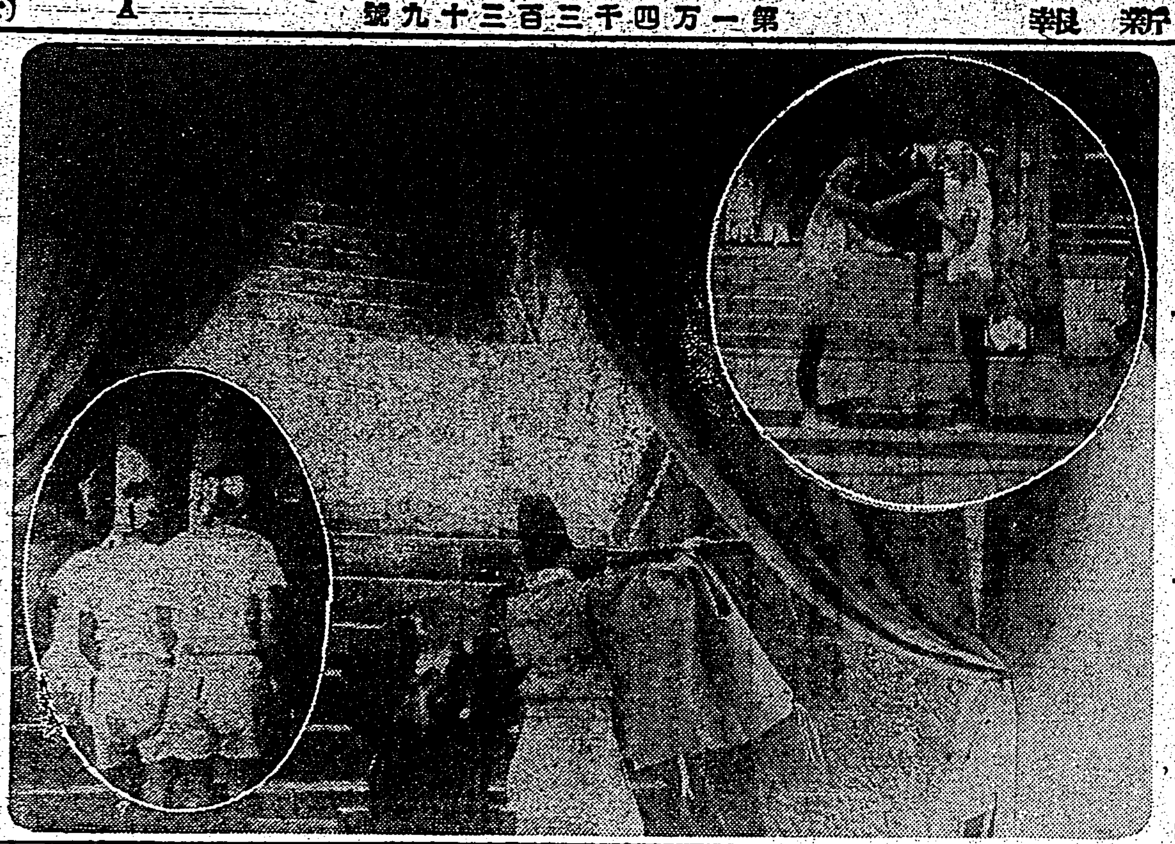

基隆神社大前の獻火（右上捧持者の引繼 左下社殿に入る捧持者）（昭和十五年二月十一日基隆要塞司令部檢閲濟）

歸還の勇士達に求人の申込み

斡旋者も面喰ふほど

【東京十一日發本社特電】武勳輝く我衣を脫いだ歸還勇士達を續つて各方面から求人申込が殺到し事變一週年に逞しい感激を捲き起して居る、地方人に還る歸還勇士達にとつて一番問題なのは復職の事で歸還者の大半は原職復歸が出來る狀態にあるが、中には出征中の物資統制で前の職を失つたり應召前無職であつたため新職業を求める向も少くない、これら大陸で武勳を建てた勇士達が銃後に再び御奉公を續ける新生活のスタートに躓くがあつてはならないと厚生省、東京職業紹介所では數回に亙つて協議を開いたが各方面求人側の意向を打診した處、忽ち軍作業場、民間軍需工場、一般會社から一万を越える求人申込が押寄せ斡旋者側を面喰はせて終つた位、部隊でもこの嬉しい申込に感激して召集解除前に勇士達の新職業を決定する事となつた、原隊で先づ軍作業場と休職者との面接を行ひ東京工廠九十、被服廠二十四、糧秣本廠二十四等と希望も晴れやかな新職場をどしどし斡旋、民間工場側の山のやうな求人には一々應じ切れないのでこれら工場では職業紹介所に斡旋を委任する事となり結局松田製作所十一、日立製作所十七、日本光學工業九、中島飛行機東京製作所八、日本特殊製鋼七、石川島造船所川工場七等何れも求職勇士の顔も見ずに採用を決定した、これらの會社では歸還勇士の武勳に報いるべく總て無經驗見習工にも日給約二円月收六十円程度を與へ二、三ヶ月後には月收八十円に昇給する事を條件として居る

陸鷲の威容を誇る『燃ゆる大空』を撮影

銃後國民に航空思想普及

【東京十三日發同盟】全支の空を制壓し銃後國民に深い感銘を與へてゐる我が陸鷲の威容を世界に誇示し國民航空思想の普及を計らうと陸軍省では既に教育總監部、參謀本部、航空總監部、飛行集團等を總動員し陸軍省情報部長松村中佐を委員長とする「陸軍航空宣傳映畫製作委員會」を組織して一大航空國民映畫の製作を計畫し昨秋から準備に着手してゐたが、この程北村小松氏原作の「燃ゆる大空」の脚色を八木保太郎氏に依つて完成されたので阿部豐監督の一行は愈よ本月下旬渡支阿部豐氏指揮の下に支那各地で現地ロケを行ふこととなつたが、陸軍でも各種最新鋭機を總動員し數百機入亂れて演ずる壯烈なる空中戰場面を撮影し世界に誇る一大航空映畫たらしめようと意氣込んでゐる

防空打合せ日を變更

十五、十六兩日開催される豫定であつた台北州防空打合會は都合により十九、廿日の兩日にわたつて開催される事となつた

蔣介石が參るまで 何處までも征くぞ

第八戰區に進撃した皇軍

【東京特信】蒙古草原の寒氣は昨今稍緩んだがそれでも零下二十度位で、風は依然冷めたいが空のみは高く澄みきつて、どこからともなくしのび寄る春の鼓動を傳へてゐる、五原を攻略し黃河を隔て更に第八戰區の本拠に迫進んだ我が勇士達は地圖を見擴げて感慨深さうに「どえらい遠い所に來たのう」「蔣介石はどうやら眼と鼻の先だよ、だが蔣介石の參るまでは何處までも行くぞ」と語る勇士達の前に雄姿たるトラック部隊は一段に白い息を吐き、行くともなれば何處までもの意氣を示してゐるのも頼もしい、朝ともなれば氷平線の渺々たる彼方にとてつもなく大きい太陽が燦々と顔を出し輕く赤射した黃土に反射してキラキラと輝く無數に鳴沙丘群の中から蒙古包の集團があり、その中から顏を出す蒙古人の素朴な表情等その都度強く勇士達の胸を打つ、「おい、あの山越えたら外蒙だつてなあ」昨日も今日も敵影は遠く、はるか勇士達の眼を睨める奇異の風景もあり沙漠の一角に突如現はれ去つた、トラックに達するラマ廟かと見違ふ蒙古包が… 間に消えるラマ廟かと見違ふ蒙古の集落

八重山と基隆間に 命令航路の延長

沖繩縣知事が上京の際奔走

【那覇特信】那覇八重山間は命令航路で縣費補助を受けてゐるので大阪商船も定期就航し人や物の運搬も一定度を保つてゐるが、八重山より台灣基隆間は命令航路でないため運搬の如きも會社の都合にまかせ極めて遠く、八重山住民は元より縣民も命令航路の基隆延長を多年希望してゐるも今日までに容れられずにゐたが、兩地の往來が事變後いよいよ頻繁になつて來たので縣當局としては、これが實現の縣民生活に及ぼす影響甚大なるに鑑み過般上京した淵上知事は遞信省當局に縣の實情を陳情、その經濟同盟的會議總務長官とも會見、兩島交通の實情を說明し援助方を懇請、更に拓務省の協力方を懇請した旨を歸縣した淵上知事は記者に語つた

高千穗丸入港

【基隆電話】高千穗丸は十三日午後零時半基隆岸壁に着いた、主なる船客左の如し　台灣總督府事務官、大西台灣總督府事務官、河合高雄州警察部長、一宮大日本麥酒台灣出張所長

南日本製糖の擴張事業を一層促進し完璧なものにするに當つて實地指導をなすために來臺した、事業の問題も時節柄各々重要視されて來た、今十三日から三日間、東京に於て國官會議が開催されるが明、満洲、關東州から關係者が會議に參加する事になつてゐる、南日本製糖の圓田開發に就いては專賣局初め關係官民一致の御援助の下に圓滑な成效を擧げつつある事は誠に同慶に耐へない、今後とも出來るだけ增産をして行かねばならぬと考へてゐる

七百餘圓詐欺 文山郡で檢擧

台北市濱町二〇八番地某は前科六犯で出所後何等改悛の情なく昭和十四年十月下旬より文山郡新店庄新店山腹に於ける電力工事現場に飛込み店員を裝ひ土木請負の看板を掲げ大倉組の配下と自稱數万円乃至數ケ所の工事下請をしてゐると地元雜貨店其の他より十數件の金錢物品七百餘円を詐取した疑で文山郡警察課に檢擧

東亞操觚者の懇談會は終る

【東京十三日發同盟】東亞操觚者懇談會第二日は十三日午前十時より東京會館に懇談會を開き、汪精衛氏に對する次の激勵電報を可決、東亞新聞通信結成の件を次期會議までに決定することとし、滿洲國建國十周年に招請ありたる場合は新京に於て會議を開く事、中華民國に開催される場合は南京で開催することを申合せて會議を終了、續いて宮城新聞記者團新報社作錢氏等より報告あり十一時五分大久保助役の挨拶の辭に依り三日間に亙る懇談會を終了した

汪氏に宛てた電文

中華民國維新中央政府樹立の大業に邁進せられつつある貴下の健闘に深甚の敬意を表すると共に新政府の成立の一日も速かならんこと待望す
昭和十五年二月十三日
大日本東京市紀元二千六百年記念東亞操觚者懇談會參加者一同

認定書授與式

【基隆電話】基隆郡瑞芳街では十一日の佳節を卜し台北州にて認定された國語家庭者周天生氏外二十九名の認定書授與式を午後二時より街會議室にて多數來賓臨席の下に舉行先づ開會の辭に次いで宮川街長より認定書を授與され植田、吉野兩校長の祝辭があつて黃阿國氏が被認定者の總代として答辭を述べ午後三時頃盛會裡に散會した

來月十六日から 隔日航海實現か

甲乙兩船とも午前十一時出帆

南支南洋への經濟的進出の踏石と云はれる本島の重大性は内台間の交通量の增加に依り今や現實の問題に直面してゐるが遞信部當局並に商船、郵船兩會社其他關係方面では例年陽春の學生團體旅客等に就いて種々考慮されてゐるが來る三月十六日を以て内台間の隔日航海が實現される模樣で當日基隆出帆の富士丸、神戸出帆の蓬萊丸から實施の豫定で同航路中變更された香取丸は門司に寄港せず神戸に直航することになる模樣である、從來甲船は午前十一時乙船は午後五時半の出帆であつたがこれが實施されれば甲乙兩船共に午前十一時の出帆に一定されると云はれこれに依つて内台航路最繁忙期が緩和されるのではないかと見られてゐる

索倫民族の研究文獻

六年の苦闘體驗を綴る

【福岡十三日發本社特電】外蒙興安嶺の北方に遊牧する原始民族索倫族は人喰人種として恐れられてゐる、その國ホインゴールに單身唯一の日本人として六年間居住し總ゆる辛酸を嘗め昨春日本視察の索倫青年一名を連れて歸朝した小倉市上野手三郎氏は歸朝以來研究の結果により索倫族の生活、風俗、言語等に就き六年間の苦闘の體驗を記錄し一月末上京同省に提出、同省では索倫民族唯一の研究文獻として出版に決定の旨通知があつた、同氏は滿洲特務機關に勤務の實兄にすすめられ昭和九年入國あらゆる困難を克服して國民學校を經て日本語科を設置し索倫青年に東亞建設の正當日本を鼓吹し索倫族に親しまれてゐる純情熱血青年である

昭和十五年度 學生募集
慶應義塾 藤原工業大學
慶應大學豫科 藤原工大豫科 各一年學 慶應高等部
申込期日 二月二十日マデ
◆詳細ハ郵券參錢添付東京芝三田慶應義塾係宛照會ノコト

新竹市の電話

本年度は自働式にならず

【新竹電話】新竹市懸案の一つである自働式電話設置問題に就き矢野市尹は十三日午後二時半より市尹公室に清水州議、高野、山本、新原、赤松、鄭大明各市議の參集を求め過日市尹が出府し關係當局と打合せを遂げた内容の報告をなし今後實現化運動に關して種々協議するところがあつた、同問題を繞つては遞信部當局でも花蓮港市及び新竹市の自働式電話設置を本年度豫算に組んで上程した模樣であるが惜しくも大藏省を通過せずこのため遞信部では同部設置の改修費中より現在の新竹局電話機が不備のため改修せしめ應急處置を採る意向であることを洩らしてゐる由である、市當局としてはこれに拘らず來年度には市の體面に掛けて是が非でも實現させねばならぬと張切つて居り今後各方面に働き掛けるとともに前記委員は十四日二番ケ瀬知事に陳情同問題に對する知事の意中を打診する模樣である

車を曳いた放れ馬

宵の大稻埕を騷がす

春を思はせる和かな天氣の十三日午後七時二十分頃台北橋際に人夫二人を連れて空車を曳いて居た馬が突如人夫の手を離れて新圓の西の香願めやらぬ太平町の大通りを五丁目四丁目と空車の音も物凄くあれよあれよと立ち騷ぐ人の群を尻目に只一散走り、忽ち日新町下奎府町四丁目をまたたく間に通り過ぎ途中で何を考へたものか御成町派出所前を左に折れて勅使街道を疾進する所を漸く宮前町派出所前で喰ひ止められ持主西新庄子二五一陳榮和に引き渡された、幸ひ傷人は一人も無かつたが大稻埕方面は一時大騷ぎを演じた

中等學校理科教師の 養成施設を復活

【東京十三日發本社特電】戰時景氣の波に乘つて中等學校教員の理科の先生が年々その方面に轉向し減少の一路を辿る現狀に鑑み文部省ではその不足對策として今回豫算七万八千円を以て臨時教員養成の施設を復活し今春四月から東京文理大に數學、廣島文理大に物理化學、淺松高工に物理化學を更に一學級宛增設、一學級三十名四校で百二十名の理科の先生を養成することになつた、修業年限は三箇年で各校夫々募集の手續きを執ることになつた

木炭公定價格

【嘉義電話】嘉義市木炭商同業組合では過般の木炭不足に際して種種對策を講じた結果、この程來入荷は頗る豐富となり一時憂慮された木炭飢饉も之で一應解消したので今回左記の通り公定價格を決定し經濟警察の檢討を經て今明日中に州に認可申請をなす事になつたが認可を經た公定價格は左の如し

甲種二等品卸值四円七十錢、小賣值五円二十錢、一等品卸值四円五十錢、小賣值五円、二等品卸值四円二十錢、小賣值四円六十錢、之を過般高雄市で公表された公定價に比すれば卸値に於ては尚安の方も著しく小賣値に於ては一斤に就き二三十錢安くなつてゐる

彰化で防諜小唄

彰化警察署特高係で限れて募集中の防諜小唄は應募數七十餘篇に上り銓衡の結果左の通り當選者を發表した
一等入竹公學校、一等大竹國語講習所、二等……

一、主は戰線　妾しや銃後で　生命光ある　旗の下　ああ共に御國の　共に御國の楯となる
二、陣に職場に　また街頭に　見えぬスパイが　居るものと知れ　若き皇國の　防諜戰士　ああ來るなスパイの　來るなスパイの口車
三、胸は愛國　血潮に燃えて　舌と心に　武裝の鍵　軍機語るな　飛ばすな流言　ああ護れ銃後の　護れ銃後の生命線
四、立てや一億　總力戰の　目指す彼方に　王道樂土　躍るスパイを　取締除き　ああ晴れて興亞の　晴れて興亞の青い空

皇道會から河田子爵來臺

東京の皇道會から河田烈子爵が同會の強化事業後援部の西川理事と共に此程來台、三十年の歴史を持つ同會の事業につき各方面の理解を求めつつあるが同會の事業を後援する意味で目下會員の募集に當つてゐる、尚正會員として一時金二百円を納むる者には故物集高見博士が三十年間に亘り十餘万語の言葉を蒐集し資料として役立つものを苦心精選抄出し其の豐富なる材料を分類整理した「廣文庫」二十冊定價金二百円のものを無料贈呈する由である

新竹州のセメント配給

【新竹電話】新竹州下における二月分民間用セメントの配給に就いては州各市郡に於て各市郡の狀況を參酌し夫々手配を終り市郡に通牒を發し一週間以内に配給をなすこととなつたが總數二千袋で之は需要量の一割程度に過ぎないと

稅務職員の講習會を開催

財務局では地方廳の稅務職員の素質向上を圖るため十五日から三月五日まで二十日間明石町の警察會館に於て講習會を開催するが科目は民法、行政法、財政學、租稅制度、國稅徵收法、會計法、科外講話で人員は約二十名の豫定である

一萬圓を寄附

台北市東門町一六〇後坂商業會會長代表者後坂龍三郎氏は國民精神作興資金として台灣教化團體聯合會に金一万円を寄附した

長男邦衛儀昭和十三年十月應召出征中の處十五年一月二日南支方面に於て名譽の戰死を遂げたる旨公報に接し候に付此段謹告仕候
追伸遺骨は未到着に付申添候
昭和十五年二月十三日 新竹州新竹市南門町四丁目一四〇番地
父 中村邦次郎
親戚代表 澤田勳 小田井隆三郎 小林道生 鷲頭信恭 石井員夫 范姜萍 松平貞雄 阪東喜之吉
友人總代 大澤貞吉 長谷理敎 赤司初太郎 宇佐美信吉 坂本登

橿原綜合道場奉献式

一年餘の日子と建國奉仕隊百廿万人の聖汗と百餘万円の淨財を致してこの程聖地橿原に完成を見た心身錬成の大綜合道場"橿原道場"奉献式は晴やかに二千六百年紀元節祭を前に建國會館で盛かに擧行された建國奉仕隊代表並奉贊會寄附者各府縣部に各種團體代表約二千名參列後關係官司以下神職奉仕して神事あり同會長三島知事より神宮へ奉献する旨あつて茲に道場は神の御前に捧げられ萬歳を三唱閉式ついで一

同野外公堂の祝宴に臨んだ後引き午後一時より野外公堂にて道場開きが行はれ三島知事の開會の辭あり加藤宮村社講中告の宣誓大運動場では大澤範士らの模範演矢中學生の劍道野試合西部ラグビー協會の大阪地區選抜軍のラグビー試合社選手始め十四名の知名選手參加の五千米競走橿原文庫では古文書展覽會出品展覽會などが華かにくりひろげられた(寫眞は 一、建國會館入口 二、奉献式場)

富山敎士 けふ晴れの出場 宮崎神宮の奉納武道

宮崎神宮奉贊會主催の紀元二千六百年奉祝武道大會は既報の如く今十四日と明十五の兩日境内特設武道場に於て擧行されるが、これに參加する富山(劍道)土山(柔道)兩敎士は既に先月下旬出發總本山京都武德殿に於て猛練習を續けてゐたが劍道の富山敎士は愈よ今十四日晴れの出場、東西對抗争覇戰及東西選士を一丸とした勝抜試合に出場する筈である

まづ京都府を境として相對峙した東西兩軍の陣容を一瞥するにその實力實によく均衡がとれてゐる觀戰上當日の試合こそは手に汗せしめる熱戰を展開するものと思はれる、もちろん武道は勝敗にのみとらはれることは禁物であるが、どの程度まで對抗意識を洗練して堂々たる試合振りを見せるかの問題と、三本勝負勝抜試合ののち、西軍秋田の各敎士、東軍乳井、神山、高唯、池田、川口、小川、奥川らの各敎士、中、望月、小澤、中倉らの各敎士が多分選抜されて行はれるであらう、東西を打つて一丸とした勝抜試合なども興味の中心となつてゐる、別掲の組合せに見る如く、後半陣は西軍は關西の古豪早坂敎士(兵庫)以下富山(臺北)千頭(岡山)大楠(長崎)東山(和歌山)奥川(大阪)江國(福岡)高島(徳島)黒住(京都)の各敎士ら一騎當千劍道界名うての猛者によつて布陣するにたいし東軍は神奈川の目黒精松敎士を筆頭に岩瀨(福井)加藤(愛知)柴田(東京)小川(福島)杉山(静岡)河野山形清水(滋賀)ら各敎士をもつて城塞を堅めてゐるが、東軍主將の横松敎士北辰一刀流の使ひ手で本年五十八歳かつては富井、持田、宮崎の三範士と劍を交へたこともある老巧敎士西軍主將の早坂敎士は大正十四年に敎士號を授與された古豪格で五十六歳、第十六回と第二十回の武德祭演武大會では各一等賞を受け昭和第一回の天覽試合には栄ある指定選士として出場したことがある

これ等の諸豪に伍し西軍副將として晴れの出場をするわが富山敎士は明治十九年生れの本年五十五歳、武德會の直流である小野派一刀流を云へば劍儀の直流を以て本島に於ける敎士中で第一指に數へられる敎士、その面と小手の冴えは定評があり本日東西兩軍の一騎に於ける兩軍の選士と劍を合はす筈であるが如何なる試合を展開するか、その姿が期待されてゐる

決定した西軍メムバーは左の通り

東軍 西軍

石原 昌直(福岡) 藤岡 明(千葉) 池田 孝(佐賀)
安田政次郎(名古屋) 入間信之助(島根) 乳井 義博(宮崎) 唯 要一(熊本)
橋浴 武男(長野) 時政統之助(山口) 神山 安(岐阜) 中原 嘉一(熊本)
福下 嘉一(横濱) 内田 近一(朝鮮) 玉利三之助(栃木) 高田 勝吉(三重)
北見 甫(札幌) 大田 義人(鳥取) 飯谷 郷郎(新潟) 松野 益吉(宮崎)
宮吉 清(盛岡) 山崎 隆就(宮崎) 下島 惟一(前橋) 谷田 文雄(奈良)
中 倉清(東京) 【以上錬士の部】 森原 一二(石川) 志賀 正一(廣島)
小澤 武(水戸) 奥川金十郎(大連) 白井 久雄(富山) 若林 信治(大阪)
望月喜久男(山梨) 近藤 知善(朝鮮) 河野 通誠(山形) 黒住龍四郎(京都)
竹村 元造(小樽) 田岡 博(高知) 清水鑑一郎(千葉) 高島 永吉(徳島)
福島 成知(青森) 角田 讓(京都) 大野佐左衛門(伊太) 古賀末次郎(大分)
高中 晃(秋田) 川口捨太郎(香川) 杉山 利民(静岡) 江國 小郎(福岡)
上脇 武雄(鹿兒島)

鈴木 源征(埼玉) 諸川秀之介(兵庫) (名古屋) (岡山)
渋田 萬策(東京) 東山健之助(和歌山) 吉島 正(臺北) 富山 圓證(臺北)
小川 文雄(福岡) 大楠 哲谷(長崎) 稲葉蔵三郎(横濱) 早坂 庸道(神戸)
加藤七左衛門 千頭 直之 【以上敎士の部】

全明治對神戸外人 ラグビー戰

神戸外人は本年度は非常に强敵と見られて居るが全明治は全國の精猛を揃つたメンバーに和田、丹羽、木下等が加はり甲子園南運動場で對抗戰が擧行され結局二六對〇で明治大勝(寫眞は前半二十八分の接戰)

奉祝建國體操大會 四月下旬 橿原綜合運動場で開催

紀元二千六百年奉祝全國學生青年團建國體操大會は日本體育保健協會及奈良縣共同主催、文部省後援の下に來る四月下旬聖地橿原綜合運動場で擧行されることになり奈良縣から全國に招請狀を發した、大會には全國から少くとも約一万人の參加を希望し特に奈良縣下各學校青年團約二千名によつて古武道演技も加へられることになつてゐる

文山郡下の體位向上競技 台北州文山郡下の國語模範部落として知られてゐる石碇庄小格頭部落は去る十一日紀元節の佳辰に當り部落內の公學校兒童と青年團員、國語講習生三百餘名を一團として警察官や公學校教員等が協力指導の下に國合體位向上競技會を催した、殊に國語講習生である老人も公學校生徒の仲間に混つて和氣藹々と運動競技を行ひ文字通り部落民總親和に意義ある二千六百年の紀元節を迎へ午後三時頃無事終了した

本社主催 日本棋院 五人抜敗退碁戰

○五段 長谷川 章　二目込 中出 先相先 ●四段 小泉重郎

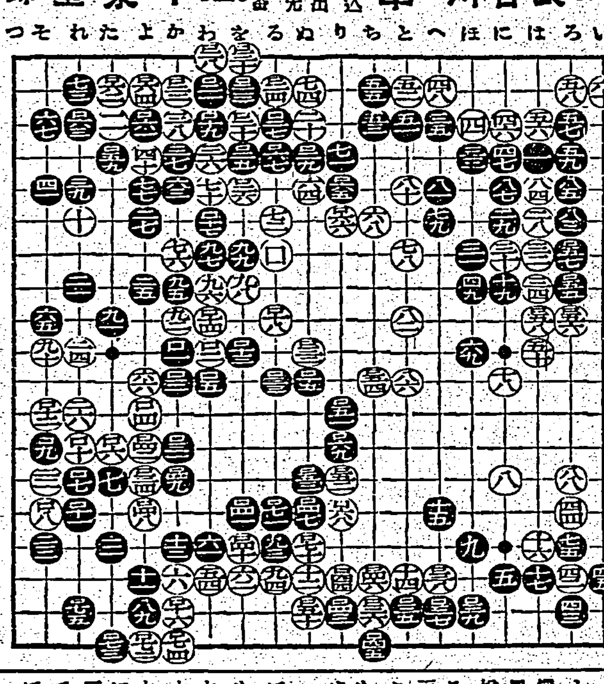

【第四局ノ十六】

●□三六と十八3 ○□三七ち十八 ●□三八へ十八 ○□三九へ十七 ●□四〇は十八 ○□四一を十五 ●□四二を十六 ○□四三を十三 ●□四四り十八 ○□四五り十七 ●□四六ち十九 ○□四七ち十七 ●□四八ぬ十六2 ○□四九よ十五 ●□五〇か十四 ○□五一ぬ十八2 ●□五二り十二 ○□五三り十四 ●□五四ぬ十四 ○□五五ち十一6 ●□五六ろ八 2 ○□五七ろ九 ●□五八ろ七 ○□五九は九 ●□六〇た四 ○□六一た十一 ●□六二れ三 ○□六三よ十二 ●□六四り五 ○□六五り六 ●□六六ろ四 ○□六七り十五 ●□六八り十三 ○□六九ぬ十六 ●□七〇ろ十五 ○□七一よ十九 ●□七二た十九 ○□七三か十九 ●□七四れ十八

○一六〇ヲ(二二)二二三目トル

小泉氏三回勝四回目 持時間各九時間 一分以内切捨 消費時間 黒七時間一分 白六時間一五分

碁は微細裡に終局へ 黒下邊に嚴しきツケを敢行

評解 七段 鈴木爲次郎

◇黒若し百三五で百四三にキャツて來れば、白は百三四の一子を如何に利用するか……

(解説)參考圖(1)に示す如く黒一とキルと、白に四、六とテギられて黒は七乃至十一の損度を余儀なくされるから、これは黒が不利である 圖中黒七で八にハネると、白「い」黒「ろ」白「は」黒「に」で二子を割取られて了ふ

◇斯くの如き理由から、黒は百四二にキルことが出來ない、で、この方面は一先づ手を抜き、百三五と下邊に先行した、白は據てより假あらば百三九にケイマし、この黒のツケを防ぎつつ下邊の地域を増大すべく狙つてゐた處なのである、勿論下邊を黒が打つとすれば百三五のツケが最も效果的であることは、次に白百三六と受けざるを得ぬことに依つても容易に首肯されるであらう

(解説)參考圖(2)本譜白百三六で强引に斯く一と外から黒の一子を取込みに行くのは、無理を免かれない、黒二のハネ返しが手筋これを三にヒクのでは、白八とツガれて白一の目的を達成せしめる事になる、黒一とハネれば白は勢ひ三、五と打つ外なく、九迄となつて劫であるが、これは黒の花見劫であるから白が悪い

(解説)白百四十では「ちノ十六」にコスミ、黒百四三のハサミツケを防いで置く方が良くはなかつたか……

◇黒百四七のコスミは中に地を附けつつ次に五十にオヨイで下邊の白を攻めやうといふのである、白百四八は先手の利かし、黒若し百四九を等閑に付して百五十に打てば、白よりノ十六黒百七五白「わノ十五」で二子を取られる

◇黒百五一は「りノ十」のハネを狙ひつつ中腹を堅めた手である、從つて白百五四のナラビは、黒「りノ十」の防ぎである、百五五、百五七の先手倉分は、黒の既得權である、斯く黒百五九以下のキメツケは、殘された唯一の大場である 黒百六七のツギは白からこの點に一手を取られるのに比べて、後手六目に當る手である

(解説)白百六八に對し黒若しさず百六九と受けたのは、これを怠ると地中に參考圖(3)の如き手段が生じるからであつて、まさか斯んな段と思つても細心の注意を必要とする

◇黒が百六九と受ければ、最早手はないから、白は惜しまず百七十百七二を利かしたのである、碁は微細裡に一路終局に向ふ

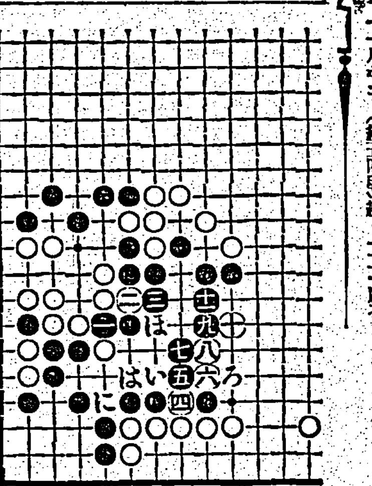

參考圖(1)

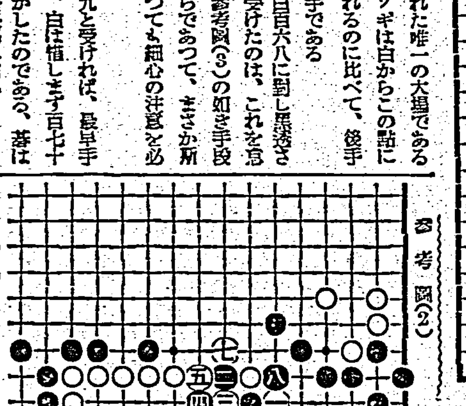

參考圖(2) 九 劫トル

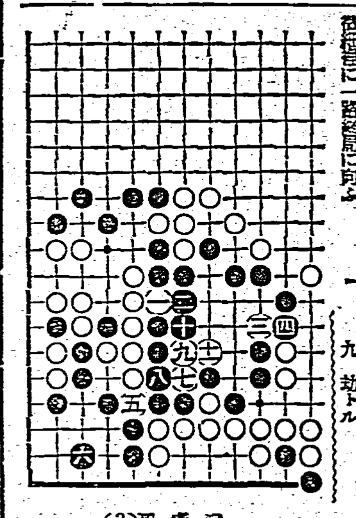

參考圖(3)

海外ニュース

參加選手五百 獨の國際冬季競技

【ガルミッシュ發同盟】第四回ドイツ國際冬季競技週間は去る一月二十六日の開幕以來十日間に亘つてドイツ冬季競技界の聖地ガルミッシュ・パルテンキルヘンに於て華麗な冬季競技の數を展開、爭出度その幕を閉ぢたが、大會はジークフリード・マジノの兩線で對峙しつつある時、他処に保護領チェッコの四十三名を筆頭にユーゴー四十名、スロバキア二十九名、イタリー二十二名、ハンガリー十五名、ブルガリア九名に地元ドイツ選手を加へて總計五百名の參加を見て盛況を極めた

來市中の體育長官フォン・チャンメル・ウント・オステン氏は此の成功振りに接し直に此の旨を總統に報告する所あつたが、之に對してヒットラー總統は戰時中にもかかはらずドイツが主催せる冬季大會にかくも多數の外國選手の參加を得たるは余の最も欣快とする所であるとの回答がありドイツ・スポーツ界に多大の感銘を與へるものがあつた

竹東郡の參拜競走

【竹東電話】紀元二千六百年を奉祝し興亞聖戰下の銃後の決意を一層强固に固ふべき光輝ある紀元の佳節を迎へ青年の體位向上の一大指車を加ふべく計畫された新竹州竹東郡聯合青年團新竹神社參拜競走大會は郡下十一團七十二名の選手並に百餘名の自轉車隊の應援の下に擧行された、成績左の如し

一等橫山團(1時間21分7秒5) 二等橫山團 三等竹東團

米國重量擧記録

米國A・A・Uでは客臘十二月八九、十の三日間ハリウッドの海濱ホテルに於て總會を開き陸上重量擧、記録の承認、規則の變更等を決定した、其結果、從來の體重級別の一二二ポンド(約五一瓩)級、一一八ポンド(約五四瓩)級、一二六ポンド(約五七瓩)級を廢止し、これに代つて近く國際競技、オリムピック等に登場する五六瓩級(約一二三ポンド)が新設される事になつた、彼の「偉大な倭人」レンマ選手も體重を國際的な新しい級に合せて選手権を狙つて居る、米国重量擧記録は左の通りである

▲六〇瓩級 テルラッオ(一九三六年)(ヨーク・バーベル倶) 押擧◎ [illegible] 抓擧 [illegible] 計◎ [illegible]
▲六七・五瓩級 テルラッオ(ヨークバーベル倶) 押擧◎ [illegible] 抓擧 [illegible] 計◎ [illegible]
▲七五瓩級 テルバク(ヨークバーベル倶) 押擧 [illegible] 抓擧 [illegible] 計 [illegible]
▲八二・五瓩級 ダビス(ヨークバーベル倶) 押擧 [illegible] 抓擧 [illegible] 計 [illegible]
▲重量級 スタンコ(ニオ)(ヨークバーベル倶) 押擧 [illegible] 抓擧◎ [illegible] 計 [illegible]

【備考】◎印は世界記録を凌駕して居るも全部米公認で公認申請中、尚は昔日黒人テリー選手がウイン大會で作成承認された六〇瓩級記録九七、五瓩の世界記録は米國記録として承認されず、之を日本記録と比較するも六〇瓩級に於て南選手が斷然優れて居るのみ

五十碼を五秒で走破

【フイラデルフイヤ發同盟】ペンシルヴァニア競技聯盟主催第三回室内陸上競技は九日當地で擧行されたが、黒人スプリンター・ノーマン・ツイーツエル(ペンシルヴァニヤ州大學)選手は五十ヤード競走に五秒フラットの世界新記錄をあげて優勝した

伊フエンシング會長死去

【ローマ發同盟】伊太利フエンシング聯盟會長として世界最强の伊太利フエンシング界を統率して居たネド・ナジ氏は此の程死去した、同氏は會長としてよりも選手として有名で數多くの國際競技に優勝し又オリムピックにも數回出場して活躍した經歷を持つて居り四十六歳の若さなのでその死を惜まれて居る

堀部安兵衛 (166)

一龍齋貞山演 矢島健三畫

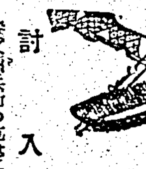

討入 (四)

叔父菅野六郎左衛門の危急にはせ参じた堀部安兵衛、怒り後へ廻つた。

安「父上、武庸が御助太刀致す」

と、呼ばはるや、大喝一聲眞向から切り下した一刀、見事に肩先から乳の下まで打卸した、流石の小林平八郎も血に染まつてドーンと其處へ打倒れた、血振ひなしたる一刀を取つて安兵衛が立ち上ると、菅兵衛老人これを見て怒つたの怒らないの。

菅「安兵衛、何んで其方は頼みもしない助太刀をした」

安「エッ……」

菅「エッではない、何んで要らざる働きをしたのぢや」

安「ハイ、……御父上が危いと見たもので……」

菅「馬鹿な事を云へ、少しも危い事があるものか、年寄の相手には丁度宜い、早く斬つて了つては樂しみがないから、樂しみ半分態らしてゐたのだ、それを頼みもしない助太刀をする、チョッカイな奴だ、俺の身體はどうなつても宜い、早く上野介を探しに行け」

叱言を云はれて安兵衛が、イヤどうも相變らず頑固な親爺さんだと思つたが、ニタニタ笑つて、血刀を振つて奧へ飛び込んだ、是は菅兵衛老人が、此の場合にのぞんで一應を氣遣つて居る奴があるか、此の菅兵衛の身は構はん、早く上野介の首を挙げろと云ふその心算で叱言を申したわけです。

此方は安兵衛、奥へ飛び込んで襖紙に手を掛けて、ガラリと開けるとパッと立つた灰神樂、眼口に入つて思はず安兵衛タジタジと後へ退ると、何者か知らず、安兵衛の向脛を拂ふ者がある。心得たりと脛を縮して向ふの樣子を見ると年の頃十二三になる少年、狹後に結んで坊主頭に後鉢巻、尻端折で、座敷の中に火鉢を五つ六つ持ち出して並べ、その中に手を突込んで灰を掴んでは投げて居る、即座の眼潰し、その隙を覗つて、下を薙つて來ては向脛を拂ふ、イヤ是を見て安兵衛感心をした。

安「ヤア小伜、其方の姓名を名乘れ、俺は淺野内匠頭家來、堀部安兵衛と云ふ者だ、亡君の怨を報ぜん為に、吉良殿の首級を頂戴に推し参つた、太刀先きに向ふ者は、何に依らず、切つて捨てよと大石殿の命令、その方健氣なれども用捨はならぬ、一應名を聞いてから討つて遣はす」

と聲をかけると彼の少年、

少「我は吉良家の御坊主なり、今年十三歳、併し主の御恩は年の長幼身分の高下に別たざるもの、我が命のあらん限り其方等を喰ひ止める所存、當御座敷は我等の持所、一人たりとも通す事能ならん、强つて通らんとなれば、我を切つて捨て、その後に通れ」

と殊勝なる言葉に安兵衛が、

安「イヤ十五歳未滿の少年、身は極、御坊主役ながら、主人の御恩を忘れず、我々を喰ひ止めんとは天晴れ、褒するに餘りあり、討つは固より易けれど弓矢神の恐れあり、依つて其方と一太刀二太刀合して逃ぼす、それにて此の場を逃げよ、假令逃ぐるも不忠不義臆病腰抜けと誹る者はあるまい、サア疾かに此處を逃げろ」

と切尖を合した安兵衛、義樹の切り込み刀、二つ三つ受けて遁つて逃がさうとしたが、此の小坊主両眼血走り、なかなか逃げる樣子もない、安兵衛大きに弱つて、怪我をさしては可哀さうだと思ひますから、刀の反りを返して頭をコンと打つ、當手を拂ふ、色々に避けたがなかなか逃げない、処が此の小伜おく背と見えて背丈が低い、一方安兵衛は六尺有餘の大男、小さいのを相手に戰ふのだからその骨の折れる事、斬つて了ふのなら訳はないが、どうにか助けやうと云ふのだから、仕舞ひには腰がメリメリと痛んで來る。流石の安兵衛弱りかねてそれへ出つた。

安「サア其方ならば其方と戰つて丁度宜からう、早く逃げろく」と云ひながら相手になつて居る。

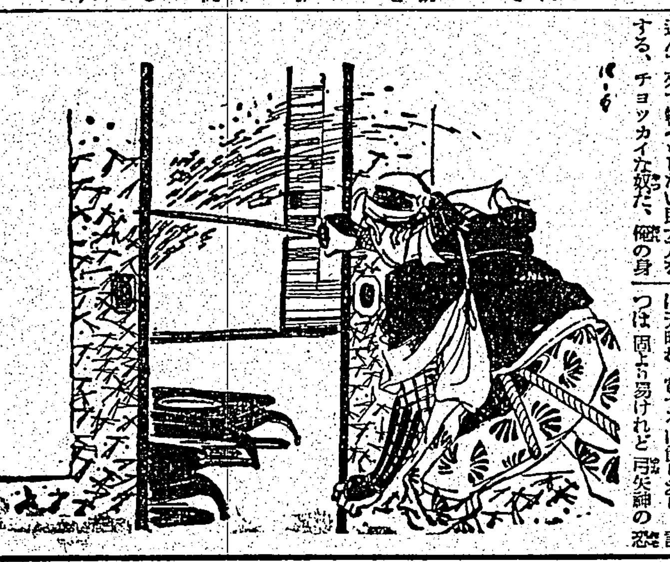

ハリバ服む子は健康兒

「甘い小粒のハリバを服んで、元氣で運動しやうね……」

お子さまのからだは恰も草木の若芽のやうにか弱くいろいろの病氣に蝕まれ易いものです。これを豫防するには、新鮮な空氣が必要です……適度の運動が大切です……それと同時にハリバでビタミンADを豐富に蓄積することです。

ハリバは極めてビタミンADの濃厚な高級肝油を小豆大の糖衣粒としたもの……一粒は一匙分の肝油又は十餘個の球に相當し、一日たつた二個で足り、臭くなく、胃腸にもたれず、どんな肝油嫌いのお子さまでも喜んで服みます。

僕らの健康法

○毎朝[illegible]を行ひます……
○[illegible]をたくさん食べ榮養を豐富に……
○毎日忘れずにハリバを服んでビタミンADをとる……
○早[illegible]早[illegible]を實行します……

百粒……二圓五十錢 五百粒……十圓五十錢

東京・大阪 田邊商店

(台北)894

健康文化協會主催 映画會

期日 場所
二月十五日 基隆世界館
二月十六日 瑞芳水南洞倶樂部
二月十七日 宜蘭公會堂
二月十九日 臺北公會堂
二月二十日 臺北公會堂

臺北は兩日共晝間は愛婦と國防婦人會員招待に付一般御入場は午後七時よりです
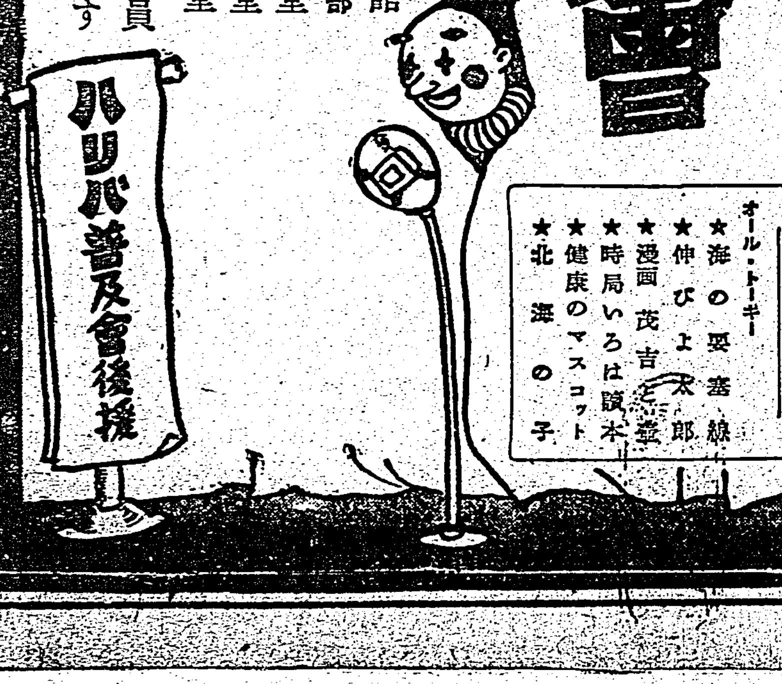
プログラム
オール・トーキー
★海の要塞線
★伸びよ太郎
★漫画 茂吉と華
★時局いろは讀本
★健康のマスコット
★北海の子